અમદાવાદ એક્સપ્રેસ

Ahmedabad Express | Ahmedabad | RNI No.GUJGUJ/2011/40654

પેજ-08
માતા બન્યા બાદ કેટરિના કૈફનો પહેલો બર્થ ડે

પેજ-09
રોહિત શર્માની નિવૃત્તિની અફવા, BCCI અધિકારીઓ નારાજ

હવામાન

શહેર	મહત્તમ	લઘુત્તમ
અમદાવાદ	35.00	28.00
વડોદરા	33.00	27.00
સુરત	29.00	27.00

પેજ 5

મહિલા બેરોજગારી દર ૧૫ મહિનાના ઉચ્ચ સ્તરે પહોંચ્યો

19 JULY-2026 SUNDAY

ભારત સહિત પાંચ દેશો પર અમેરિકાના 100% ટેરિફ

પેજ 10

.....સુવિચાર.....

સપના એટલે પગથિયાં વિનાની ..! સંકલ્પ એટલે નિશ્ચિત કરેલાં પગથિયાં..!!

વર્ષ-15 । અંક-246 । વિક્રમ સંવત-2082 । અષાઢ સુદ - 05 । પાના-12 । કિંમત 3/- । અમદાવાદ ▪ અમદાવાદ, વડોદરા, સુરતથી પ્રસિદ્ધ થતું દૈનિક

હોસ્પિટલમાં પણ સોનમ વાંગચુકના ઉપવાસ યથાવત

પત્નીએ કહ્યું- 20 જુલાઈએ સંસદ માર્ચ થઈને જ રહેશે, હોસ્પિટલે નબળાઈ અને ડીહાઈડ્રેશન જણાવ્યું

(એજન્સી) નવી દિલ્હી । તા. 18

દિલ્હીના જંતર-મંતર પર દેશની શિક્ષણ વ્યવસ્થામાં સુધારા અને NEET પેપર લીક વિવાદ મુદ્દે છેલ્લા 20 દિવસથી આમરણ અનશન પર બેઠેલા પ્રખ્યાત ક્લાઈમેટ એક્ટિવિસ્ટ સોનમ વાંગચુકને દિલ્હી પોલીસે સવારે સફદરજંગ હોસ્પિટલમાં ખસેડ્યા છે. આ ઘટના બાદ આંદોલન વધુ ઉગ્ર બન્યું છે. સોનમ વાંગચુકના પત્ની ગીતાંજલિ જે. આંગમોએ હોસ્પિટલ બહાર પત્રકારો સાથે વાતચીત કરતા સ્પષ્ટ કર્યું છે કે, વાંગચુકને હોસ્પિટલમાં દાખલ કરવા છતાં તેમનું અનશન ચાલુ જ છે અને આગામી 20 જુલાઈએ યોજાનારી સંસદ માર્ચ પોતાના નિર્ધારિત સમય મુજબ જ આગળ વધશે.

ગીતાંજલિ જે. આંગમોએ જણાવ્યું કે, 20 જુલાઈએ સંસદ તરફ યોજાનારી માર્ચ સંપૂર્ણપણે યથાવત છે. શિક્ષણ પ્રણાલીમાં ફેરફાર કરવો એ વહીવટીતંત્ર અને નીતિ ઘડવૈયાઓની જવાબદારી છે. આપણું કામ માત્ર તેમને એ જણાવવાનું છે કે વર્તમાન સિસ્ટમ સંપૂર્ણપણે પડી ભાંગી છે.

હોસ્પિટલ દ્વારા સોનમ વાંગચુકને ગ્લુકોઝ અથવા ઈલેક્ટ્રોલાઈટ પાવડર આપવાની સલાહ આપવામાં આવી હતી, પરંતુ વાંગચુક પોતાના નિર્ણય પર અડગ રહ્યા છે અને તેમણે કોઈપણ પ્રકારની શુગર કે પાવડર લેવાનો સ્પષ્ટ ઈનકાર કરી દીધો છે. તેઓ છેલ્લા 20 દિવસથી માત્ર મીઠાવાળું પાણી પીને જ પોતાનું આંદોલન ચલાવી રહ્યા છે. ગીતાંજલિએ ઉમેર્યું કે, સતત ઉપવાસના કારણે તેમના સ્નાયુઓ નબળા પડ્યા છે અને શરીરમાં અશક્તિ છે, પરંતુ માનસિક રીતે તેઓ અત્યંત મજબૂત અને સજાગ છે.

વાંગચુકના પરિવારે દિલ્હી પોલીસ દ્વારા તેમને હોસ્પિટલમાં દાખલ કરવાની પ્રક્રિયા સામે કાનૂની સવાલો ઉઠાવ્યા છે. હાઈકોર્ટના આદેશનો ઉલ્લેખ કરતા ગીતાંજલિએ કહ્યું કે, કોર્ટે ક્યારેય હોસ્પિટલમાં દાખલ કરવાનો આદેશ આપ્યો નહોતો. કોર્ટે માત્ર એટલું જ કહ્યું હતું કે વ્યક્તિનું આરોગ્ય સર્વોપરી છે અને નિયમિત અંતરે તેની તપાસ થવી જોઈએ. આ ઉપરાંત હોસ્પિટલ દ્વારા આપવામાં આવેલા રિપોર્ટ પર પણ શંકા વ્યક્ત કરવામાં આવી છે.

બીજી તરફ, સફદરજંગ હોસ્પિટલના મેડિકલ સુપ્રિટેન્ડન્ટ ડો. ચારુ બામ્બાએ જણાવ્યું હતું કે સોનમ વાંગચુક સવારે 7:40 વાગ્યે હોસ્પિટલ આવ્યા હતા. લાંબા ઉપવાસના કારણે તેમને સામાન્ય ડીહાઈડ્રેશન અને નબળાઈ છે, પરંતુ તેમના બાકીના તમામ વાઈટલ પેરામીટર્સ સ્થિર છે અને સતત મોનિટરિંગ હેઠળ સારવાર ચાલી રહી છે. દિલ્હી પોલીસનું કહેવું છે કે તબિયત લથડવાના કારણે મેડિકલ એડવાઈઝ અને હાઈકોર્ટના નિર્દેશો મુજબ જ તેમને શિફ્ટ કરાયા છે.

પ્રયાગરાજમાં 3 વર્ષના બાળકને કારે કચડ્યો

ડ્રાઈવર મોબાઈલ પર વાત કરી રહ્યો હતો; માસૂમનો મૃતદેહ તેડીને ભાઈ દોડ્યો

(એજન્સી) પ્રયાગરાજ । તા. 18

પ્રયાગરાજમાં શુક્રવારે બપોરે 12:39 વાગ્યે એક કારે ત્રણ વર્ષના બાળકને કચડી નાખ્યો. બાળક કોઈ વાત પર જીદ કરીને રસ્તા પર સૂઈ ગયો હતો. આ દરમિયાન પાછળથી આવતી કાર તેને કચડીને આગળ નીકળી ગઈ હતી.

આ અકસ્માત ઝૂંસી પોલીસ સ્ટેશનથી લગભગ 200 મીટર દૂર થયો હતો. તેના સીસીટીવી ફૂટેજ પણ સામે આવ્યા છે. ફૂટેજમાં દેખાઈ રહ્યું છે કે કાર બાળકને કચડ્યા પછી પણ બ્રેક લગાવ્યા વગર આગળ વધી ગઈ. નજરેજોનારનો દાવો છે કે અકસ્માત સમયે ડ્રાઈવર મોબાઈલ પર વાત કરી રહ્યો હતો.

જોકે, પોલીસે તેની સત્તાવાર પુષ્ટિ કરી નથી. અજાણ્યા કાર ડ્રાઈવર વિરુદ્ધ FIR નોંધવામાં આવી છે. પોલીસનું કહેવું છે કે સીસીટીવી ફૂટેજના આધારે કાર અને તેના ડ્રાઈવરની ઓળખ કરીને શોધખોળ કરવામાં આવી રહી છે.

ઝૂંસીના ચમનગંજ નિવાસી રાજકુમાર ગ્રીન પાર્ક પાસે પરિવાર સાથે રહે છે. તેમને ત્રણ દીકરા છે. રાજકુમાર મજૂરી કરે છે. શુક્રવારે બપોરે તેમનો ત્રણ વર્ષનો દીકરો અભિષેક બંને ભાઈઓ સાથે નજીકના નળથી પાણી લેવા જઈ રહ્યો હતો.

ગ્રીન પાર્ક પાસે પેટ્રોલ પંપ સામેથી પસાર થતી વખતે બંને ભાઈઓ આગળ નીકળી ગયા, જ્યારે અભિષેક જીદ કરીને રસ્તા પર સૂઈ ગયો. ત્યારે પાછળથી આવતી કાર તેના પરથી પસાર થઈ ગઈ. કારનું પૈડું બાળકના માથા પરથી પસાર થઈ ગયું, જેના કારણે તેનું ઘટનાસ્થળે જ મોત થઈ ગયું. પરિવારજનો તેને હોસ્પિટલ લઈ ગયા, જ્યાં ડોકટરોએ તેને મૃત જાહેર કર્યો.

નજીકની કરિયાણાની દુકાનમાં લાગેલા સીસીટીવી કેમેરામાં આખી ઘટના રેકોર્ડ થઈ છે. ફૂટેજમાં દેખાઈ રહ્યું છે કે સર્વિસ રોડ પર ત્રણ બાળકો જઈ રહ્યા હતા. રમતા-રમતા એક બાળક રસ્તા પર સૂઈ ગયો. તે જ સમયે લગભગ 10 મીટર પાછળ ચાલી રહેલી કાર ગતિ ધીમી કર્યા વિના તેના પરથી પસાર થઈ ગઈ. ડ્રાઈવરે ન તો બ્રેક લગાવી કે ન તો ગાડી રોકી. અકસ્માત પછી પાછળ આવી રહેલો એક બાળક દોડીને પહોંચ્યો અને ઘાયલ અભિષેકને ખોળામાં ઉઠાવીને રસ્તા કિનારે લઈ ગયો. અવાજ સાંભળીને આસપાસના લોકો અને શાળાના વિદ્યાર્થીઓ પણ ઘટનાસ્થળે એકઠા થઈ ગયા.

કાવડ યાત્રાને લઈને CM યોગીના કડક આદેશ

(એજન્સી) ઉત્તર પ્રદેશ । તા. 18

ઉત્તર પ્રદેશથી દિલ્હી સુધીનું વહીવટીતંત્ર શ્રાવણ મહિના અને 30 જુલાઈથી શરૂ થનારી કાવડ યાત્રા માટે હાઈ એલર્ટ પર છે. યાત્રાળુઓની સલામતી, ટ્રાફિક સુગમ રહે, કાયદો અને વ્યવસ્થા જાળવવા, સંભવિત પૂરનો સામનો કરવા અને સોશિયલ મીડિયા પર અફવાઓ ફેલાવનારાઓ સામે કડક કાર્યવાહી કરવા માટે વ્યાપક તૈયારીઓ ચાલી રહી છે. મુખ્યમંત્રી યોગી આદિત્યનાથે પણ આ સંદર્ભે કડક આદેશ આપ્યા છે.

આ દરમિયાન મુખ્યમંત્રી યોગી આદિત્યનાથે કાવડ યાત્રા દરમિયાન કાવડ યાત્રાના રૂટ પર માંસ અને દારૂની દુકાનો સંપૂર્ણપણે બંધ કરવાનો આદેશ આપ્યો છે અને અધિકારીઓને આ અંગે દેખરેખ રાખવા પણ કહ્યું છે. મુખ્યમંત્રી યોગીએ શુક્રવારે ગાઝિયાબાદમાં મેરઠ અને સહારનપુર વિભાગના પોલીસ અને જિલ્લા વહીવટી અધિકારીઓ સાથે કાવડ યાત્રા અંગે બેઠક યોજી હતી અને યાત્રા શરૂ થાય તે પહેલાં તમામ તૈયારીઓ પૂર્ણ કરવા નિર્દેશ આપ્યો હતો.

મુખ્યમંત્રી યોગીએ કહ્યું કે કાવડ યાત્રા દરમિયાન મ્યૂઝિક સિસ્ટમનો અવાજ અને કાવડની ઊંચાઈ નિર્ધારિત ધોરણોમાં હોવી જોઈએ. આ માટે મ્યુઝિક સિસ્ટમ ઓપરેટરો, કાવડ બનાવનારાઓ અને કાવડ સંગઠનો સાથે સંકલન કરો. સુરક્ષા પર ભાર મૂકતા અને અફવા ફેલાવનારાઓ પર કડક કાર્યવાહી કરતા સીએમ યોગીએ યાત્રાના માર્ગો પર પૂરતી પોલીસ હાજરી સુનિશ્ચિત કરવાનો પણ નિર્દેશ આપ્યો છે.

સીએમ યોગીએ અધિકારીઓને યાત્રાના રસ્તાઓ પર સીસીટીવી કેમેરા લગાવવા અને ડ્રોનથી તેમનું નિરીક્ષણ કરવા પણ સૂચના આપી. તેમણે અધિકારીઓને સોશિયલ મીડિયા અને અન્ય પ્લેટફોર્મ દ્વારા અફવા ફેલાવનારાઓ પર નજર રાખવા અને અફવા ફેલાવનારાઓ સામે કડક કાર્યવાહી કરવાનો પણ નિર્દેશ આપ્યો.

ગ્રીન કોરિડોર અને પોલીસનું સીક્રેટ ઓપરેશન

દીપકેની ગેરહાજરીમાં 35 જવાનોએ થ્રી-ફેઝ પ્લાનથી વાંગચુકને સફેદ ચાદરોમાં કવર કરી તાબડતોબ હોસ્પિટલ ખસેડ્યા

(એજન્સી) જંતર-મંતર । તા. 18

જંતર-મંતર ખાતે છેલ્લા 20 દિવસથી ઉપવાસ પર બેઠેલા સોનમ વાંગચુકને શનિવારે સવારે દિલ્હી પોલીસે સફદરજંગ હોસ્પિટલમાં દાખલ કર્યા છે. પોલીસના જણાવ્યા અનુસાર, તેમની સતત બગડતી તબિયત અને દિલ્હી હાઈકોર્ટના નિર્દેશોને ધ્યાનમાં રાખીને આ પગલું ભરવામાં આવ્યું છે. જોકે, આ સમગ્ર કાર્યવાહી પાછળનું આયોજન અત્યંત ગુપ્ત અને સુનિયોજિત હોવાનું કહેવાય છે.

દિલ્હી પોલીસના ઉચ્ચ સૂત્રોના જણાવ્યા અનુસાર નવા પોલીસ કમિશનરે કાર્યભાર સંભાળ્યા બાદ યોજાયેલી પ્રથમ ઉચ્ચ સ્તરીય બેઠકમાં વાંગચુકને જંતર-મંતર પરથી હટાવવાની વ્યૂહરચના અંગે વિગતવાર ચર્ચા થઈ હતી. ત્યારબાદ નક્કી કરવામાં આવ્યું કે આ ઓપરેશન સવારે એવા સમયે કરવામાં આવે જ્યારે પ્રદર્શન સ્થળ પર સૌથી ઓછા લોકો હાજર હોય અને કોઈ પણ પ્રકારના ઘર્ષણની આશંકા નહિવત રહે.

સૂત્રોનું કહેવું છે કે પોલીસે કાર્યવાહી માટે એવો સમય પસંદ કર્યો જ્યારે વાંગચુકના નજીકના સહયોગી અભિજીત દિપકે થોડા સમય માટે પ્રદર્શન સ્થળથી બહાર ગયા હતા. આ જ સમયગાળા દરમિયાન નવી દિલ્હી જિલ્લાના સ્પેશિયલ સ્ટાફ અને સ્થાનિક પોલીસના આશરે 30 થી 35 જવાનો સાદા કપડામાં બેરિકેડિંગની અંદર પહોંચ્યા હતા. પોલીસે આ સમગ્ર ઓપરેશનને ત્રણ તબક્કામાં અંજામ આપ્યો હતો. સોનમ વાંગચુકને જ્યારે એમ્બ્યુલન્સમાં લઈ જવામાં આવ્યા ત્યારે જ ટ્રાફિક પોલીસે અગાઉથી તૈયાર કરાયેલા ગ્રીન કોરિડોર દ્વારા સફદરજંગ હોસ્પિટલ સુધીનો રસ્તો સંપૂર્ણપણે ખાલી કરાવી દીધો. આના લીધે એમ્બ્યુલન્સ કોઈપણ પ્રકારના અવરોધ વિના સીધી હોસ્પિટલ પહોંચી ગઈ હતી.

સૂત્રોના જણાવ્યા અનુસાર, આ ઓપરેશનની માહિતી માત્ર ગણતરીના વરિષ્ઠ અધિકારીઓને જ હતી. ઈન્સ્પેક્ટર સ્તરના અધિકારીઓ અને સ્થળ પર તૈનાત કેટલાય પોલીસકર્મીઓને માત્ર નિયત સમયે પહોંચવાના જ આદેશ આપવામાં આવ્યા હતા. તેઓ આ સમગ્ર યોજનાથી અગાઉથી જાણ હતી નહીં. બીજી તરફ, પોલીસ સૂત્રોનું કહેવું છે કે કાર્યવાહી પહેલાં આરએમએલ હોસ્પિટલના તબીબો અને પેરામેડિકલ ટીમે જંતર-મંતર પહોંચીને સોનમ વાંગચુકનું સ્વાસ્થ્ય પરીક્ષણ કર્યું હતું. તપાસ દરમિયાન તબીબોએ તેમની બગડતી સ્થિતિને જોતાં તેમને તાત્કાલિક હોસ્પિટલમાં દાખલ કરવાની સલાહ આપી હતી. ત્યારબાદ સફદરજંગ હોસ્પિટલમાં તેમની સારવાર માટે બે તબીબો અને બે પેરામેડિક્સની વિશેષ ટીમ તૈનાત કરવામાં આવી છે.

PM સુરક્ષા વીમા યોજના...

માત્ર ૩.20ના વાર્ષિક ખર્ચે મેળવો ૩.2 લાખનું વીમા કવચ

(એજન્સી) ઉત્તર પ્રદેશ । તા. 18

પ્રધાનમંત્રી સુરક્ષા વીમા યોજના ખાસ કરીને આકસ્મિક મૃત્યુ અથવા અપંગતા (Disability) ના કિસ્સામાં આર્થિક સહાય પૂરી પાડે છે. આ યોજનાનું વાર્ષિક પ્રીમિયમ માત્ર 20 છે. આ વીમા કવચની મુદત દર વર્ષની 1લી જૂનથી શરૂ થઈને આગામી વર્ષની 31મી મે સુધીની હોય છે. જોકે, તમે વર્ષ દરમિયાન ગમે ત્યારે આ યોજનામાં જોડાઈ શકો છો અને જોડાતાની સાથે જ તમારું કવરેજ શરૂ થઈ જાય છે. દર વર્ષે પ્રીમિયમ ચૂકવવાની ઝંઝટમાંથી મુક્તિ આપવા માટે આમાં ઓટો-ડેબિટની સુવિધા ઉપલબ્ધ છે, એટલે કે દર વર્ષે 31મી મેના રોજ તમારા બેંક ખાતામાંથી 20 આપોઆપ કપાઈ જાય છે અને કવરેજ આગામી વર્ષ માટે રીન્યુ થઈ જાય છે.

આ સરકારી વીમા યોજનાનો લાભ લેવા માટે નાગરિકની ઉંમર 18 થી 70 વર્ષની વચ્ચે હોવી જોઈએ. આ વયજૂથની કોઈપણ વ્યક્તિ પોતાના બેંક ખાતા દ્વારા આ યોજનામાં જોડાઈ શકે છે. આ યોજના એક પ્રકારના ટર્મ ઈન્શ્યોરન્સ તરીકે કામ કરે છે, જે અંતર્ગત નીચે મુજબ આર્થિક સહાય આપવામાં આવે છે. આકસ્મિક મૃત્યુના કિસ્સામાં: વીમાધારકનું અકસ્માતમાં મૃત્યુ થાય તો તેના પરિવારને (નોમિનીને) 2 લાખની રકમ મળે છે. બંને આંખોની દ્રષ્ટિ સંપૂર્ણ ગુમાવવી, અથવા બંને હાથ કે બંને પગ ગુમાવવાના કિસ્સામાં 2 લાખનું વળતર આપવામાં આવે છે. એક આંખની દ્રષ્ટિ ગુમાવવી, અથવા એક હાથ કે એક પગના ઉપયોગ ગુમાવવાના કિસ્સામાં 1 લાખનું વળતર મળે છે. આ શુદ્ધ વીમા પૉલિસી હોવાથી આમાં કોઈ મેચ્યોરિટી બેનિફિટ (પરિપક્વતા લાભ) કે સરેન્ડર બેનિફિટ મળતો નથી.

અમદાવાદમાં ગેરકાયદે ફટાકડાની ફેક્ટરીમાં બ્લાસ્ટ

3 બાળકો સહિત 9 ભડથું

● સળગતા શ્રમિકને ઠંડો પાડવા પાણીના નળ નીચે મૂક્યો, 300 મીટર દૂર કાટમાળ પડ્યો; ઉભો પાક સળગ્યો

(એજન્સી) અમદાવાદ । તા. 18

અમદાવાદના વસ્ત્રાલ વિસ્તારમાં રામોલ-ગતરાડ રોડ પર આજે (18 જુલાઈ)એ ખુલ્લા પ્લોટમાં પતરાના શેડ બનાવી ગેરકાયદે ધમધમતી ફટાકડી ફેક્ટરીમાં બ્લાસ્ટ થતા ત્રણ બાળકો સહિત 9 લોકોના મોત નિપજ્યા છે. જ્યારે 6 લોકો દાઝી જતા અને ઘાયલ થતા સારવાર માટે ખસેડવામાં આવ્યા છે. બ્લાસ્ટ એટલો પ્રચંડ હતો કે તેનો અવાજ 5 કિમી દૂર સુધી સંભળાયો હતો અને શ્રમિકોની બોડીના ચીથરા ઉડ્યા હતા. બનાવ સ્થળથી 300 મીટર દૂર ઓરડીમાં પંખો અને દરવાજા તૂટી ગયા હતા અને ખેતરમાં ઉભો પાક સળગ્યો હતો.

ગેરકાયદે ફેક્ટરીનો માલિકો મેહુલ ડોડીયા હોવાનું સામે આવ્યું છે. જેની પોલીસે અટકાયત કરી લીધી છે. આ દુર્ઘટનામાં તેના માતા પણ ઈજાગ્રસ્ત થતા સારવાર માટે ખસેડાયા છે.PM મોદીએ ઘટના અંગે દુઃખ વ્યકત કર્યું હતું.દરેક મૃતકના પરિવારજનને પીએમ રાહત ફંડમાંથી 2 લાખ અને ઘાયલોને 50 હજાર સહાયની જાહેરાત કરવામાં આવી છે. મુખ્યમંત્રી ભૂપેન્દ્ર પટેલે પણ ઘટના અંગે દુઃખ વ્યકત કરી રાજ્ય સરકાર તરફથી મૃતકના પરિવારને 4 લાખ અને ઘાયલોને 50 હજારની સહાયની જાહેરાત કરી છે.

ફેક્ટરીનું લાયસન્સ રદ હોવા છતાં ફટાકડાની ફેક્ટરી ચાલુ હતી

સેક્ટર-2 જેસીપી જયપાલસિંહ રાઠોડના જણાવ્યા મુજબ રામોલ-ગતરાડ રોડ ઉપર આવેલા RAF કેમ્પની પાછળ ખુલ્લા ખેતરમાં શેડ જેવું બનાવી મેહુલ ડોડીયા નામનો વ્યક્તિ ફટાકડાની ફેક્ટરી ચલાવતો હતો. આ વ્યક્તિનું ફટાકડાની ફેક્ટરીનું લાયસન્સ પહેલાથી જ રદ કરી દેવામાં આવેલું હતું, તેમ છતાં તેણે ફટાકડાની ફેક્ટરી ચાલુ રાખી હતી. 8 જેટલા મૃતદેહ બહાર કાઢવામાં આવ્યા છે. ઘટનાની જાણ થતા સૌપ્રથમ RAFની ટીમ અને સ્થાનિક પોલીસ તેમજ ફાયરબ્રિગેડની ટીમો સ્થળ ઉપર પહોંચી હતી.

ઉત્તરાખંડના કુમાઉ અને ગઢવાલ પ્રદેશો વચ્ચે કનેક્ટિવિટી સુધારવા માટે રામનગર અને દહેરાદૂન વચ્ચેની આ પ્રથમ સીધી એક્સપ્રેસ ટ્રેન

રેલવે મંત્રી શ્રી અશ્વિની વૈષ્ણવે રામનગર-દહેરાદૂન એક્સપ્રેસને લીલી ઝંડી બતાવી રવાના કરી

● હરિદ્વાર અને દહેરાદૂન સ્ટેશનોના પુનઃવિકાસમાં ગીચતા વધાર્યા વિના ગરીબ અને મધ્યમ વર્ગના મુસાફરો માટે બહેતર સુવિધાઓ પર ધ્યાન કેન્દ્રિત કરવામાં આવશે: શ્રી અશ્વિની વૈષ્ણવ

(એજન્સી) નવી દિલ્હી । તા. 18

કેન્દ્રીય રેલવે મંત્રી શ્રી અશ્વિની વૈષ્ણવે આજે રામનગર-દહેરાદૂન એક્સપ્રેસની પ્રારંભિક સેવાનો વર્ચ્યુઅલી પ્રારંભ કરાવ્યો હતો, જે રામનગરને દહેરાદૂન સાથે જોડતી સર્વપ્રથમ સીધી એક્સપ્રેસ ટ્રેનની શરૂઆત દર્શાવે છે. આ પ્રસંગે ઉત્તરાખંડના મુખ્યમંત્રી શ્રી પુષ્કળ સિંહ ધામી પણ વીડિયો કોન્ફરન્સિંગ દ્વારા ઉપસ્થિત રહ્યા હતા. આ નવી ટ્રેન આ ક્ષેત્રના લોકોની લાંબા સમયથી પેન્ડિંગ (બાકી) માંગને પૂર્ણ કરે છે અને ઉત્તરાખંડના કુમાઉ અને ગઢવાલ પ્રદેશો વચ્ચે રેલ કનેક્ટિવિટીને નોંધપાત્ર રીતે મજબૂત કરશે.આ એક્સપ્રેસ ટ્રેન દર બુધવારે અને શુક્રવારે દોડશે. ટ્રેન નંબર 15310 રામનગરથી 05:50 કલાકે રવાના થશે અને 12:40 કલાકે દહેરાદૂન પહોંચશે. પરતી મુસાફરીમાં, ટ્રેન નંબર 15309 દહેરાદૂનથી 15:55 કલાકે રવાના થશે અને 23:30 કલાકે રામનગર પહોંચશે. આ ટ્રેન માર્ગમાં કાશીપુર, રોશનપુર, પીપલસાના, મુરાદાબાદ, નજીબાબાદ અને હરિદ્વાર ખાતે ઉભી રહેશે.આ ટ્રેનમાં એસી સેકન્ડ ક્લાસ, એસી થર્ડ ક્લાસ, એસી ચેર કાર, સ્લીપર ક્લાસ, સેકન્ડ સીટિંગ અને જનરલ સેકન્ડ ક્લાસ કોચનો સમાવેશ થશે, જે વિવિધ શ્રેણીના મુસાફરો માટે આરામદાયક મુસાફરીના વિકલ્પો પ્રદાન કરશે.

આ નવી સેવાથી ઉત્તરાખંડના નૈનીતાલ, ઉધમ સિંહ નગર, હરિદ્વાર અને દહેરાદૂન જિલ્લાના રહેવાસીઓ તેમજ ઉત્તર પ્રદેશના મુરાદાબાદ અને બિજનૌર જિલ્લાના રહેવાસીઓને ફાયદો થશે.

અરુણાચલ પ્રદેશના 35 ગામમાં લેન્ડસ્લાઈડ

(એજન્સી) અરુણાચલ પ્રદેશ । તા. 18

યુપીના લખનઉ, કાનપુર અને બારાબંકી સહિત તમામ 75 જિલ્લાઓમાં વરસાદનું એલર્ટ જાહેર કરવામાં આવ્યું છે. વારાણસીમાં ગંગા નદીના જળસ્તરમાં ઝડપથી વધારો થયા બાદ ગંગા આરતીનું સ્થળ બદલવું પડ્યું છે. ઝાંસીમાં 15 મિનિટના વરસાદ બાદ તાપમાન 7 ડિગ્રી સુધી ઘટી ગયું. રાજસ્થાનમાં ચોમાસું હજુ પણ વિરામ પર છે. રાજ્યમાં અત્યાર સુધી સામાન્ય કરતાં 21 ટકા ઓછો વરસાદ થયો છે. જ્યારે, મધ્યપ્રદેશના ભોપાલ અને ઈન્દોર સહિત 44 જિલ્લાઓમાં શનિવારે વરસાદનું એલર્ટ છે. બંગાળની ખાડીમાં સક્રિય લો પ્રેશર એરિયા અને રાજસ્થાનમાં સક્રિય ચક્રવાતી પરિભ્રમણને કારણે આગામી દિવસોમાં વરસાદ વધુ વધી શકે છે.

મહારાષ્ટ્રમાં કોરોનાનો પગપેસારો

મહારાષ્ટ્ર : દેશભરમાં કોરોનાના કેસ વધી રહ્યા છે. આંધ્રપ્રદેશ પછી મહારાષ્ટ્ર પણ તેની ઝપેટમાં આવ્યું છે, જે ત્રણ વર્ષમાં પહેલી વાર રાજ્યમાં એક નવો કેસ નોંધાયો છે. જુલાઈમાં મહારાષ્ટ્રમાં 21 નવા કેસ નોંધાયા હતા. છેલ્લા 10 દિવસમાં પુણેમાં વાયરસ ફેલાયો છે. જોકે ખતરો હજુ વધારે નથી, દર્દીઓમાં વાયરસના હળવા લક્ષણો જોવા મળ્યા છે, તેથી લોકોએ સાવચેત રહેવાની જરૂર છે. ડોક્ટરોએ લોકોને વાયરલ ચેપ ધરાવતા લોકોથી દૂર રહેવાની પણ સલાહ આપી છે. મહારાષ્ટ્ર આરોગ્ય વિભાગના ડેટા અનુસાર, રાજ્યમાં કોરોનાના કેસોની સંખ્યા હવે 48 પર પહોંચી ગઈ છે. જાન્યુઆરીમાં ત્રણ કેસ હતા, ત્યારબાદ ફેબ્રુઆરીમાં એક, જૂનમાં 11 અને જુલાઈના પહેલા 18 દિવસમાં 21 કેસ નોંધાયા હતા. ત્રણ વર્ષથી કોરોનાને લઈને દેખરેખ રાખવામાં આવી રહી હતી અને વાયરસ રડારથી દૂર રહ્યો છે. જો કે, 2026 થી કેસ ધીમે ધીમે વધ્યા છે અને સતત વધી રહ્યા છે. દેશમાં COVID-19ના કેસ આવવા કોઈ મોટો મુદ્દો નથી, પરંતુ તે ચિંતાજનક છે. મહારાષ્ટ્ર આરોગ્ય વિભાગના ડેટા અનુસાર, રાજ્યમાં કોરોનાના કેસોની સંખ્યા હવે 48 પર પહોંચી ગઈ છે. જાન્યુઆરીમાં ત્રણ કેસ હતા, ત્યારબાદ ફેબ્રુઆરીમાં એક, જૂનમાં 11 અને જુલાઈના પહેલા 18 દિવસમાં 21 કેસ નોંધાયા હતા.

ગોપાલ ઈટાલિયાએ જૂનાગઢ જિલ્લા સંકલન સમિતિની બેઠકમાં આપી હાજરી

અમદાવાદ : આજે આમ આદમી પાર્ટીના વિસાવદરના ધારાસભ્ય ગોપાલ ઈટાલીયાએ જૂનાગઢ જિલ્લા ફરિયાદ સમિતિ સહિત અલગ અલગ સમિતિની બેઠકમાં હાજરી આપી હતી. આ બેઠકમાં હાજરી આપ્યા બાદ ધારાસભ્ય ગોપાલ ઈટાલીયાએ મીડિયા સમક્ષ જણાવ્યું હતું કે, આજે જુનાગઢ જિલ્લા કલેકટરની અધ્યક્ષતામાં જિલ્લા ફરિયાદ કમિટીની બેઠક હતી, આ સિવાય જિલ્લા પોલીસ સલાહકાર સમિતિ અને જિલ્લા પુરવઠા સમિતિ સહિત અલગ અલગ સમિતિની બેઠક હતી. જેમાં અમારા જિલ્લાના અલગ અલગ મુદ્દા ઉપર ચર્ચા કરવામાં આવી. જેમકે કાઠિયાથી સાસણના રોડ પર ઊંડાણપૂર્વક ચર્ચા થઈ, જુનાગઢ, વિસાવદર અને ભેસાણ તાલુકાના ખેડૂતોને KCC ધિરાણનું વ્યાજનું રિબેટ મળવું જોઈએ અને રિબેટ નથી મળ્યું, એના ઉપર ચર્ચા થઈ. સમયસર સસ્તા અનાજની દુકાનોમાં અનાજ પહોંચે, એ બાબતે ગઈ મિટિંગથી જ મારી રજૂઆત છે, કે

અનાજ ખૂબ જ મોડું પહોંચે છે. તો બે મહિનાથી મારી આ રજૂઆત છે અને આજે કમિટીમાં અહેવાલ આપ્યો કે આ મહિનાનું અનાજ લગભગ 15 તારીખ સુધી પહોંચી ગયું છે. આ સિવાય અમારા વિસ્તારમાં નાના મોટા રોડના પ્રશ્નો મુદ્દે વાત થઈ છે. હસનાપુર ગામને મહેસુલી ગામ તરીકે ગ્રામ પંચાયતનો દરજ્જો આપવાની સરકારી મંજૂરી આપી છે તેના પર ચર્ચા થાય છે. અનામત જંગલ જમીનની નોંધ ગામડાઓમાં લાગી છે એ મુદ્દે પણ ચર્ચા થઈ છે. પાણીની ટાંકી તોડવાનો જે વર્ષોથી મુદ્દો ચાલતો આવે છે, એમાં સારી બાબત એ છે કે ચાર પાંચ ટાંકીઓ તોડવામાં આવી છે, હજુ મોટી મોણપરીની ટાંકી ટુટે એવી રજૂઆત છે.વધુમાં ધારાસભ્ય ગોપાલ ઈટાલીયાએ જણાવ્યું હતું કે, ખાસ એક મુદ્દો છે કે ભારતને વિશ્વગુરુ બનાવવાની વાત ભાજપના લોકો કરે છે પણ પૂર્વ કેબિનેટ મંત્રી કનુભાઈના ગામમાં ગ્રામ પંચાયત નથી. તો જો આપણે વિશ્વગુરુ બની જઈએ પરંતુ મંત્રીના ગામમાં ગ્રામ પંચાયત ન હોય તો દુનિયા સામે આપણે ભૂંડા લાગીએ.

હવે આ દેશ જાગી રહ્યો છે, સરકારની આ તાનાશાહીને હવે વધુ સહન કરવામાં નહીં આવે: ગોપાલ રાય

અમદાવાદ | આમ આદમી પાર્ટીના દિલ્હી સરકારના પૂર્વ મંત્રી અને ગુજરાતના પ્રદેશ પ્રભારી ગોપાલ રાયે એક વીડિયો દ્વારા એક ગંભીર મુદ્દે પોતાની વાત મૂકતા જણાવ્યું કે, હમણાં જ જંતર-મંતરથી સમાચાર આવી રહ્યા છે કે દેશના યુવાનોના ભવિષ્યને વધુ સારું બનાવવા માટે છેલ્લા ૨૦ દિવસથી અનશન પર બેઠેલા સોનમ વાંગચુકજીને પોલીસે બળજબરીપૂર્વક ત્યાંથી ઉઠાવી લીધા છે.

આમ આદમી પાર્ટીના ગુજરાત પ્રદેશ પ્રભારી ગોપાલ રાયે જણાવ્યું કે, સૌને આશા હતી કે કદાચ સરકાર તેમની સાથે સંવાદ કરશે. પરંતુ 20 દિવસ પછી પણ સરકારે સંવાદ કરવાના બદલે સત્તાના અહંકારમાં પોલીસના જોરે બળજબરી કરવાનો નિર્ણય લીધો. પરંતુ દેશ જાગી રહ્યો છે, સત્તાના અહંકારમાં ડૂબેલી સરકારની તાનાશાહીને સહન કરવા માટે લોકો હવે તૈયાર નથી. હું આપ સૌને વિનંતી કરું છું કે વધુમાં વધુ સંખ્યામાં જંતર-મંતર પહોંચો અને આ આંદોલનને

E20 મુદ્દે AAP કરશે હનુમાન ચાલીસાના પાઠ

અમદાવાદ : આમ આદમી પાર્ટીના ગુજરાત પ્રદેશ પ્રવક્તા યોગેશ જાદવાણીએ એક મહત્વપૂર્ણ મુદ્દા પર પોતાની વાત રજૂ કરતા જણાવ્યું હતું કે, ગુજરાતના તમામ લોકોને અમે જણાવવા માંગીએ છીએ કે આવતીકાલે 19 જુલાઈ 2026, રવિવારના રોજ આમ આદમી પાર્ટી દ્વારા ગુજરાત પ્રદેશ કાર્યાલય ખાતે સવારથી લઈને બપોર સુધી હનુમાન ચાલીસાના પાઠનું આયોજન કરવામાં આવ્યું છે. આ

હનુમાન ચાલીસાના પાઠમાં આમ આદમી પાર્ટીના પ્રદેશ પ્રમુખ ઈસુદાન ગઢવી સહિત અમદાવાદના પદાધિકારીઓ અને મોટી સંખ્યામાં કાર્યકર્તાઓ ઉપસ્થિત રહેશે.વધુમાં આમ આદમી પાર્ટીના પ્રદેશ પ્રવક્તા યોગેશ જાદવાણીએ જણાવ્યું હતું કે, આ હનુમાન ચાલીસાના પાઠ પાછળ મુખ્ય હેતુ એ છે કે કેન્દ્ર સરકારે E20 પેટ્રોલ દરેકની ગાડીમાં ફરજિયાત કર્યું છે, જેનાથી દેશના 30 કરોડ વાહનો કબાડ થઈ જાય એમ છે. સાથે સાથે ગુજરાતના લોકોના પણ વાહનો આ E20 પેટ્રોલથી બગડશે. ભાજપ સરકારે પોતાના સ્વાર્થ માટે અને પોતાના માનીતા લોકોની કંપનીઓને ફાયદો કરાવવા માટે જે કાળો કાયદો કે કાળો વટહુકમ આપણા પર ઠોકી બેસાડ્યો છે અને આપણા તમામ લોકોના વાહનોને કબાડ ખાનામાં નાખવા માટે મજબૂર કરવામાં આવે છે, તો આ લોકોને હનુમાન દાદા સદબુદ્ધિ આપે અને આપણી ગાડીઓ હનુમાન દાદા બચાવે એ હેતુથી આવતીકાલે હનુમાન ચાલીસાના પાઠ રાખવામાં આવ્યા છે. તો વધુમાં વધુ લોકો આ હનુમાન ચાલીસાના કાર્યક્રમમાં જોડાય એવી અમારી નમ્ર અપીલ છે.

દાહોદ જિલ્લા કલેક્ટર કચેરી ખાતે દિશા સમિતિના અધ્યક્ષ અને સાંસદશ્રી જસવંતસિંહ ભાભોરના અધ્યક્ષસ્થાને 'દિશા' સમિતિની બેઠક યોજાઈ

દિપક રાવલ દાહોદ લીમખેડા

દાહોદ જિલ્લા કલેક્ટર કચેરીના સભાખંડ હોલ ખાતે દિશા સમિતિના અધ્યક્ષ તેમજ દાહોદ સાંસદશ્રી જસવંતસિંહ ભાભોરના અધ્યક્ષસ્થાને ડિસ્ટ્રિક્ટ ડેવલપમેન્ટ કો-ઓર્ડિનેશન એન્ડ મોનિટરિંગ કમિટી (દિશા - DISHA) ની બેઠક યોજવામાં આવી હતી. આ બેઠકમાં દાહોદ જિલ્લામાં ચાલી રહેલા વિવિધ વિકાસના કામો અને કેન્દ્ર સરકારની કલ્યાણકારી યોજનાઓના અમલીકરણ અંગે વિસ્તૃત ચર્ચા અને સમીક્ષા કરવામાં આવી હતી. જેમાં દાહોદ જિલ્લાના કુલ ૫૪ જેટલા વિભાગ હેઠળની વિવિધ યોજનાઓ અંગેની વિગતવાર ચર્ચા કરવામાં આવી હતી.દિશા અધ્યક્ષશ્રી તેમજ સાંસદશ્રી જશવંતસિંહ ભાભોર એ ઉપસ્થિત તમામ અમલીકરણ અધિકારીઓને સ્પષ્ટ સૂચના આપતાં જણાવ્યું હતું કે, સરકારની તમામ કલ્યાણકારી યોજનાઓનો લાભ છેવાડાના અને જરૂરિયાતમંદ માનવી સુધી અત્યંત પારદર્શક રીતે અને સમયસર પહોંચવો જોઈએ. વધુમાં એમણે દાહોદ જિલ્લામાં ચાલી રહેલા તમામ માળખાગત અને વિકાસલક્ષી કામો ગુણવત્તાયુક્ત રીતે અને નિયત સમયમર્યાદામાં પૂર્ણ થાય તે સુનિશ્ચિત કરવા પર તેમણે વિશેષ ભાર મૂક્યો હતો.

ઈસુદાન ગઢવીનો હુંકાર: "અમે સત્તા માટે નહીં, ગુજરાતના ભવિષ્ય માટે લડી રહ્યા છીએ"

PM મોદીના ધારાસભ્ય ચૈતર વસાવા પરના નિવેદનથી આદિવાસી સમાજમાં રોષ ફેલાયો: ઈસુદાન ગઢવી

અમદાવાદ | આમ આદમી પાર્ટીના ગુજરાત પ્રદેશ પ્રમુખ ઈસુદાન ગઢવીએ એક પ્રેસ કોન્ફરન્સના માધ્યમથી ગંભીર મુદ્દા પર પોતાની વાત રજૂ કરતા જણાવ્યું હતું કે, પ્રધાનમંત્રી નરેન્દ્ર મોદીએ પંજાબમાં જઈને ગુજરાતના આમ આદમી પાર્ટીના ધારાસભ્ય ચૈતર વસાવા પર જે નિવેદનો કર્યા છે, તેનાથી આદિવાસી સમાજમાં રોષ ફેલાયો છે. આદિવાસી સમાજે વર્ષો સુધી ભાજપના લોકલ નેતાઓને જોઈને નહીં પરંતુ નરેન્દ્રભાઈ મોદીને જોઈને ભાજપને વોટ આપ્યા છે. પરંતુ એમણે ગઈકાલે કહ્યું કે "આદિવાસી યુવાન ચૈતર વસાવાને ખંડણી અને અધિકારીઓને ધમકાવવાના કેસમાં કોર્ટે સજા કરી." અગાઉ લાગતું હતું કે આ સજા ભાજપના લોકલ નેતાઓએ કરાવી હોય એવું હોઈ શકે છે પરંતુ હવે લાગી રહ્યું છે કે કદાચ નરેન્દ્ર મોદી અને અમિત શાહના મોનિટરિંગમાં સજા થઈ હોય તેવું પણ બની શકે છે. અત્યાર સુધી 25 પેપર લીક થયા તો એના આરોપીઓને કેમ સજા કરવામાં આવી નથી? કેટલાય ભાજપના નેતાઓએ અધિકારીઓને માર માર્યો છે એમની કેમ સજા થઈ નથી? લઠ્ઠા કાંડ, સુરતનો અગ્નિકાંડ, રાજકોટનો ગેમઝોન કાંડ, વડોદરામાં હરણી બોટકાંડ અને મોરબી બ્રિજ દુર્ઘટના જેવી અનેક ઘટનાઓ થઈ પરંતુ એમાં કોને સજા કરવામાં આવી? આનાથી સ્પષ્ટ થાય છે કે ભ્રષ્ટાચાર કરનાર લોકોને જેલમાં નાખવામાં તમને રસ નથી પરંતુ આદિવાસી યુવાન જે બહાર આવે છે એને જેલમાં નખાવી દીધા. બચુ ખાબડનું મંત્રીપદ છીનવી લીધું, એમના દીકરા ઉપર એફઆઈઆર થઈ પરંતુ બચુ ખાબડ હજુ સુધી કેમ બહાર છે? આજે અમે યુવાનો એકઠા થઈને આદિવાસી સમાજ માટે, દલિત સમાજ માટે, ઓબીસી સમાજ માટે, ખેડૂતો માટે અને જેમના પર અત્યાચાર થાય છે એમના માટે લડીએ છીએ, તો અમને ચુપ કરાવવા માટે આટલા બધા ષડયંત્ર કરવામાં આવી રહ્યા છે. ગુજરાતનો અને આદિવાસી સમાજનો કોઈ અવાજ ન ઉઠાવે એટલા માટે અમને કચડી નાંખવાનું કામ કરવામાં આવી રહ્યું છે. શું તમે આ બધાનું મોનિટરિંગ કરો છો? એ સવાલ આદિવાસી સમાજ પૂછી રહ્યો છે. પ્રધાનમંત્રી મોદીજીએ મહારાષ્ટ્રમાં જઈને નિવેદન કર્યું હતું કે અજીત પવારે કરોડોનું કૌભાંડ કર્યું છે અને એ જ

અજીત પવારને તમે ભાજપમાં લઈ લીધા, આ સિવાય હેમંત બિશ્વા, સુધાંશુ અધિકારીને તમે પોતાની પાર્ટીમાં લઈ લીધા છે. વધુમાં પ્રદેશ પ્રમુખ ઈસુદાન ગઢવીએ જણાવ્યું હતું કે, શું હવે ચૈતર વસાવા આદિવાસી સમાજના લોકો માટે અવાજ ઉઠાવવાનું બંધ કરી દે? અમારી પાસે કોઈ અધિકાર નથી? શું લોકતંત્ર રહ્યું નથી? તમે પિતા સમાન છો અને જો તમારે અમને ખતમ કરવા માટે ષડયંત્ર કરવા પડતા હોય, અમે કોની પાસે આશા રાખીએ. તમે ફક્ત ભાજપના પ્રધાનમંત્રી નથી. આજે તમે પેપર લીક અટકાવી શકતા નથી. એનો મતલબ એ થયો કે તમે ગુજરાતના યુવાનો કે ગુજરાતની પ્રજા માટે નહીં પરંતુ તમારી સત્તા બનેલી રહે એના માટે ષડયંત્ર કરો છો. આજે આદિવાસી સમાજ ચૈતરભાઈ વસાવાની સાથે છે. આ મામલે આગામી 24 તારીખે હું પોતે પણ ડેડીયાપાડા જઈશ અને ત્યાંથી ચૈતરભાઈના સમર્થનમાં એક લાખ આદિવાસી સમાજના લોકોના હસ્તાક્ષર કરાવવાના અભિયાનને આગળ વધારીશું. ચૈતરભાઈ સાચા છે કે નથી? શું ચૈતરભાઈએ અવાજ ઉઠાવ્યો એ કોઈ ગુનો છે? શું ચૈતરભાઈ આદિવાસી સમાજ માટે અવાજ ઉઠાવવાનું બંધ કરી દે? આવા તમામ મુદ્દાઓને લઈને અમે 24 તારીખે હસ્તાક્ષર અભિયાન ચલાવીશું. અને અમે હવે રાષ્ટ્રપતિને પત્ર લખીશું કારણ કે હવે અમને રાષ્ટ્રપતિ પર વિશ્વાસ છે. વધુમાં પ્રદેશ પ્રમુખ ઈસુદાન ગઢવીએ જણાવ્યું હતું કે, આજે ભાજપની આઈટી સેલ અમને ગાળો દે છે. જે કરોડોના કૌભાંડ થાય છે, પેપર લીક થાય છે, ખેડૂતોને લૂંટવામાં આવે છે એ બધું બંધ થાય એના માટે અમે રાજનીતિમાં આવ્યા છીએ, શું એ અમારો ગુનો છે? જો આ રીતે તાનાશાહી ચાલશે તો વિપક્ષ મુક્ત ભારત બની જશે. અને જ્યારે આ ભાજપના આઈટી સેલના લોકોના દીકરા દીકરીઓ સાથે કોઈ ઘટના ઘટશે તો એમના માટે અવાજ ઉઠાવનાર કોઈ હશે નહીં. આજે સરપંચથી લઈને પ્રધાનમંત્રી સુધી અમારી સામે છે, પોલીસો અને મોટા અધિકારીઓ સામે અમે ઝીંક ઝીલી રહ્યાં છીએ, અમને ગમે ત્યારે જેલમાં નાંખવામાં આવી શકે છે તો હું ગુજરાતી જનતાને હાથ જોડીને વિનંતી કરું છું કે હવે અમે તમારા ભરોસે છીએ. અમને એટલા માટે સાથ આપો કારણ કે અમે તમારા સંતાનોના ભવિષ્ય માટે લડત લડી રહ્યા છીએ. આજે ગુજરાતમાં બેફામ ગુંડાગર્દી થઈ રહી છે, બેફામ ડ્રગ્સ વેચાઈ રહ્યું છે, ભ્રષ્ટાચાર ચરમસીમાએ છે, અધિકારીઓ જમીનોમાં ભાગ બટાઈ કરી રહ્યા છે અને જનતાને બચાવનારો કોઈ નથી એટલા માટે અમારે રાજનીતિમાં આવવું પડ્યું છે.

ચૈતર વસાવા સમર્થન અભિયાન: રાજપીપળા કાર્યક્રમની તારીખ બદલાઈ, હવે 24 જુલાઈએ યોજાશે મહાસભા

અમદાવાદ | આમ આદમી પાર્ટીના પ્રદેશ સંગઠન મંત્રી અને નર્મદા જિલ્લા પ્રમુખ નિરંજન વસાવાએ એક વિડીયોના માધ્યમથી મહત્વપૂર્ણ મુદ્દા પર જણાવ્યું હતું કે નર્મદા જિલ્લાના રાજપીપળા ખાતે આમ આદમી પાર્ટીના ડેડીયાપાડાના ધારાસભ્ય ચૈતરભાઈ વસાવાના સમર્થનમાં 20 જુલાઈના રોજ એક લાખથી વધારે લોકો સહી કરીને પોતાનો સમર્થન બતાવવાના હતા. કાર્યક્રમ માટે તમામ સમાજના લોકોનું ખૂબ જ સારું સમર્થન મળી રહ્યું છે અને ખૂબ જ મોટી સંખ્યામાં લોકો ધારાસભ્ય ચૈતરભાઈ વસાવાના સમર્થનમાં હસ્તાક્ષર કરી રહ્યા છે. પરંતુ આ કાર્યક્રમમાં થોડો ફેરફાર છે કે 20 તારીખનો કાર્યક્રમ આપણે હવે 24 તારીખે કરવા જઈ રહ્યા છીએ. તો તમામ નર્મદા જિલ્લાની જનતા અને આ વિસ્તારના લોકોને અમારો સંદેશો છે કે આ કાર્યક્રમનો રૂટ જે છે તે જ રહેશે. ફક્ત તારીખ બદલીને શુક્રવાર, 24 જુલાઈ કરવામાં આવી છે. આપ સૌ આ કાર્યક્રમમાં મોટી સંખ્યામાં પધારો એ માટે તમામ આગેવાનોને અને લોકોને અમારું ભાવભર્યું આમંત્રણ છે.

રામોલ બ્લાસ્ટ પર AAPનો આક્રોશ: ઈસુદાન ગઢવીએ મૃતકોના પરિવાર માટે ₹50 લાખની સહાય માંગી

અમદાવાદ | આમ આદમી પાર્ટીના ગુજરાત પ્રદેશ પ્રમુખ ઈસુદાન ગઢવીએ એક વિડીયોના માધ્યમથી અત્યંત ગંભીર મુદ્દા પર પોતાની વાત રજૂ કરતા જણાવ્યું હતું કે, અમદાવાદના રામોલમાં ફટાકડા બનાવતી ફેક્ટરીમાં બ્લાસ્ટ થયો છે, જેમાં આઠથી વધુ લોકોના મોત થયા છે. હું આ તમામ મૃતકોને શ્રદ્ધાંજલિ પાઠવું છું, ભગવાન તમામના આત્માને શાંતિ આપે. સાથે સાથે સરકારને પણ વિનંતી કરું છું કે જે મૃતકો છે તેમના પરિવારને 50-50 લાખનું વળતર ચૂકવવામાં આવે. સાથે સાથે સરકારને એ પણ વિનંતી કરું છું કે ફેક્ટરી ઈન્સ્પેક્ટર હોય છે, પોલ્યુશન કંટ્રોલ બોર્ડ હોય છે, એમના પ્રાદેશિક અધિકારીઓ હોય છે, તો આ બધા અધિકારીઓની કામગીરીને પણ એકવાર ચેક કરવામાં આવે. ફેક્ટરીઓ અત્યારે ચાલતી હોય તે બરાબર ચાલે છે કે નહીં, તેમની પાસે યોગ્ય લાયસન્સ છે કે નહીં અને તેઓ નિયમોનું પાલન કરે છે કે નહીં એ પણ ચેક કરવામાં આવે.વધુમાં આમ આદમી પાર્ટીના નેતા ઈસુદાન ગઢવીએ જણાવ્યું હતું કે, આજે જે જિંદગી હોમાઈ ગઈ છે એ પાછી નથી મળવાની પરંતુ બીજીવાર ગુજરાતમાં આવી ઘટના ન બને અને ગુજરાતમાં આપણો કોઈપણ ભાઈ, મજુર, શ્રમિક કે નોકરીયાત વ્યક્તિ કોઈની બેદરકારીના કારણે મૃત્યુ ન પામે એ જોવાની ફરજ પણ સરકારની છે. સરકાર આમાં ઊંડાણપૂર્વક તપાસ કરે અને જવાબદારો સામે કડકમાં કડક પગલાં લે. સાથે સાથે જે તે જવાબદાર અધિકારીઓ સામે પણ કડકમાં કડક પગલાં લેવામાં આવે એવી હું સરકારને વિનંતી કરું છું. જે લોકો મૃત્યુ પામ્યા છે તેઓ સામાન્ય પરિવારમાંથી હશે માટે 50 લાખનું વળતર એમના પરિવારને આપવામાં આવે એવી પણ હું માંગ કરું છું.

News Brief

ખાડાઓ તાત્કાલિક પુરવા તાકીદ : સુભાષબ્રિજ બનાવવા કન્સલ્ટન્ટની ફી અને ભાવ વધારા મામલે ચેરમેને દરખાસ્ત બાકી રાખી

અમદાવાદ | શહેરમાં ચોમાસાની શરૂઆત થઈ ચૂકી છે પરંતુ અનેક જગ્યાએ હજી પણ નાના મોટા ખાડા જોવા મળી રહ્યા છે. મ્યુનિસિપલ કોર્પોરેશન દ્વારા પાણી, ગટર અને અન્ય કામગીરીના કારણે કરવામાં આવેલા ખોદકામ બાદ યોગ્ય રીતે પુરાણ ન થયું હોવાથી પણ ખાડા પડ્યા છે જેને તાત્કાલિક અસરથી રીપેર કરવા માટેની સુચના રોડ એન્ડ બિલ્ડીંગ કમિટીમાં આપવામાં આવી છે.

ચેરમેન જૈનિક વકીલે જણાવ્યું હતું કે, શહેરમાં ખોદકામ કર્યા પછી યોગ્ય પુરાણ નહિ થવાનાં કારણે રોડ સેટલમેન્ટ થવાનાં અનેક કિસ્સા સામે આવી રહ્યાં છે. રોડ પ્રોજેક્ટ તથા સાત ઝોનનાં એડિશનલ ઈજનેરોને ચોમાસામાં જ વરસાદ ના પડતો હોય તેવા દિવસોમાં ખાડા પૂરવાનાં કામો ઝડપથી પાર પાડવા તેમજ ભૂવા વગેરે આસપાસ યોગ્ય બેરિકેડ લગાવવા સુચના આપી છે ખાડા રિપેર થાય છે કે નહિ અને ખાલી ખાલી આંકડા આપવામાં આવતા નથી તે જાણવા માટે દરેક ઝોનનાં ઈજનેર અધિકારીઓને ખાડાનાં સમારકામ પહેલાનાં અને રિપેરીંગ બાદનાં એમ બે ફોટા મોકલવાની સૂચના આપી છે. રોડ ઉપર ખાડા, રોડ બેસી જવા જેવી સમસ્યા ગંભીર છે, પરંતુ તેનું આગામી દિવસોમાં નિરાકરણ લાવવાનાં પ્રયાસો કરવામાં આવશે.

શહેરનાં કેટલાય વિસ્તારોમાં રોડ રિસરફેસ કરતાં રહેવાનાં કારણે રોડની ઉંચાઈ વધતી હોવાથી આસપાસની સોસાયટીઓ નીચાણમાં આવી જતી હોવાની તેમજ વરસાદી પાણી ભરાઈ જતાં હોવાની સમસ્યા અંગે તેમણે કહ્યું કે, આ બાબતે પણ ધ્યાન આપવામાં આવશે અને રોડ રિસરફેસ થાય ત્યારે સેન્ટ્રલ વર્જથી ફૂટપાથ તરફ ઢાળ કરવા અને ફૂટપાથ પાસે જ કેચપીટ બનાવી વરસાદી પાણીનો નિકાલ કરવાની સૂચના આપવામાં આવી છે.

હારીજ શહેર તેમજ ચાણસ્મા તાલુકા શહેર ભાજપ કિશાન મોરચા મંડલના પ્રભારી ની નિમણુંકો કરાઈ

પાટણ જિલ્લા ભાજપ અધ્યક્ષ રમેશભાઈ સિંઘવ દ્વારા જિલ્લા ભાજપનું માળખું મજબૂત બને તે માટે ભાજપના સક્રિય કાર્યકરોની નિમણુંકો કરાઈ કરાઈ રહી છે ત્યારે ચાણસ્મા તાલુકા કિશાન મોરચા મંડલ ના પ્રભારી મૂકેશભાઈ વી .પટેલ(વકીલ) જ્યારે હારીજ શહેર કિશાન મોરચા મંડલના પ્રભારી તરીકે ઠાકર જગદીશભાઈ ઉર્ફે મિશ્રાજી ગૌરીશંકરની નિમણુંક કરાઈ છે નવા માળખામાં ભાજપ ના સંનિષ્ઠ કાર્યકરોનો સમાવેશ કરતાં કાર્યકરોમાં આનંદની લાગણી છવાઈ છે

રાજપીપલા નજીક પોઈચા ખાતે 'યુવા આપદામિત્ર' નિવાસી તાલીમ શિબિરનો પ્રારંભ

રાજપીપલા | નર્મદા જિલ્લાના નાંદોદ તાલુકામાં પોઈચા સ્થિત સ્વામિનારાયણ મંદિરના સત્સંગ ભવન ખાતે 'યુવા આપદામિત્ર નિવાસી તાલીમ તથા આપત્તિ વ્યવસ્થાપન' વિષયક સાત દિવસીય વિશેષ નિવાસી તાલીમ શિબિરનો ભવ્ય પ્રારંભ કરવામાં આવ્યો હતો. પ્રાપ્ત માહિતી મુજબ આપત્તિ સમયે સ્થાનિક સ્તરે પ્રશિક્ષિત યુવાનો તૈયાર કરીને ઝડપી અને અસરકારક બચાવ કામગીરી સુનિશ્ચિત કરવાનો આ તાલીમ કાર્યક્રમનો મુખ્ય હેતુ છે.ભારત સરકારના ગૃહ મંત્રાલયના માર્ગદર્શન હેઠળ અમલમાં આવેલી 'આપદામિત્ર યોજના' માન. વડાપ્રધાન નરેન્દ્ર મોદી અને કેન્દ્રીય ગૃહમંત્રી અમિતભાઈ શાહના 'આપત્તિ મુક્ત ભારત'ના વિઝનને સાકાર કરવાની દિશામાં એક મહત્વપૂર્ણ પહેલ છે. યોજનાનો મુખ્ય ઉદ્દેશ પૂર, વાવાઝોડું, ભૂકંપ જેવી કુદરતી આપત્તિઓ સમયે બચાવ દળો પહોંચે તે પહેલાં સ્થાનિક સ્તરે પ્રશિક્ષિત યુવાનો પ્રથમ પ્રતિભાવક (First Responder) તરીકે કાર્ય કરી માનવજીવનની સુરક્ષા સુનિશ્ચિત કરી શકે તેવો છે.તાલીમ શિબિરના ઉદ્ઘાટન પ્રસંગે નાયબ કલેક્ટર. વિધુ ખૈતાને જણાવ્યું હતું કે, યુવા શક્તિ કોઈપણ રાષ્ટ્રની સૌથી મોટી તાકાત હોય છે. કુદરતી આપત્તિના સમયે સ્થાનિક સ્તરે ઉપલબ્ધ પ્રશિક્ષિત યુવાનો સૌથી પહેલાં અસરગ્રસ્ત લોકો સુધી પહોંચી શકે છે અને તેમની સમયસરની કામગીરી અનેક કિંમતી માનવજીંદગીઓ બચાવવામાં નિર્ણાયક સાબિત થાય છે. તેમણે યુવાનોને તાલીમનો મહત્તમ લાભ લઈને સમાજ અને રાષ્ટ્રસેવામાં સક્રિય યોગદાન આપવા અનુરોધ કર્યો હતો.સાત દિવસીય તાલીમ દરમિયાન નિષ્ણાતો દ્વારા આપત્તિ વ્યવસ્થાપનના વિવિધ પાસાઓ અંગે સૈદ્ધાંતિક તેમજ પ્રાયોગિક માર્ગદર્શન આપવામાં આવશે. જેમાં પ્રાથમિક સારવાર (First Aid), પૂર અને પાણીમાંથી બચાવ કામગીરી, ભૂકંપ દરમિયાન રાહત અને બચાવ કામગીરી, આપત્તિ સમયે સંકલન, જોખમ વ્યવસ્થાપન અને ઈમરજન્સી પ્રતિભાવ જેવા વિષયોનો સમાવેશ કરાયો છે.આ તાલીમ શિબિરમાં નેશનલ સર્વિસ સ્કીમ (NSS) અને માય ભારત (My Bharat) સાથે જોડાયેલા ઉત્સાહી યુવક-યુવતીઓ ઉત્સાહભેર ભાગ લઈ રહ્યા છે. તાલીમના સફળ સમાપન બાદ તમામ સહભાગીઓને 'આપદામિત્ર' અને 'આપદાસખી' તરીકેના સત્તાવાર પ્રમાણપત્રો એનાયત કરવામાં આવશે. ત્યારબાદ તેઓ પોતાના વિસ્તારમાં આપત્તિ સમયે જિલ્લા વહીવટી તંત્ર, SDRF, NDRF તથા અન્ય બચાવ એજન્સીઓ સાથે સંકલનમાં રહી પ્રથમ પ્રતિભાવક તરીકે અસરકારક કામગીરી કરી શકશે.

પડધરી ખેડૂત આંદોલન: ટ્રાન્સમિશન લાઈન વિરુદ્ધ AAP કિસાન મોરચાની ગર્જના

અમદાવાદ : આમ આદમી પાર્ટીના કિસાન મોરચાના પ્રદેશ પ્રમુખ પ્રવીણ રામ, ખેડૂત નેતા પંકજ રાણસરિયા અને રાજકોટ જિલ્લા પ્રમુખ તેજસ ગાજીપરા આજે પડધરી ખાતે ખેડૂતોની માંગોને લઈને ચાલી રહેલ ત્રણ દિવસીય પ્રતિક ઉપવાસ આંદોલનને સમર્થન આપવા પહોંચ્યા હતા. આ દરમિયાન આમ આદમી પાર્ટીના કિસાન સેલના પ્રદેશ પ્રમુખ પ્રવીણ રામે જણાવ્યું હતું કે ગુજરાતમાં ટ્રાન્સમિશન લાઈનને લઈને આંદોલન ચાલી રહ્યું છે. તેને ધ્યાનમાં રાખીને ટ્રાન્સમિશન લાઈનની વિરુદ્ધમાં ખેડૂત હિત રક્ષક સમિતિ દ્વારા પડધરી ખાતે ત્રણ દિવસીય પ્રતિક ઉપવાસ કાર્યક્રમનું આયોજન કરવામાં આવ્યું છે. હું, મારી સાથે ખેડૂત નેતા પંકજ રાણસરીયા, રાજકોટ જિલ્લા પ્રમુખ તેજસ ગાજીપરા, વશરામભાઈ સહિત અનેક આગેવાનોએ ખેડૂતોની મુલાકાત લીધી અને ખેડૂતોના સમગ્ર આંદોલનને સમર્થન આપ્યું છે. ખેડૂતોની માંગ યોગ્ય છે અને ખેડૂતોને પોતાની જમીન છે, આ જમીનમાં સરકાર કોઈપણ જાતની બળજબરી ન કરી શકે. આમ આદમી પાર્ટીના નેતા પ્રવીણ રામે વધુમાં જણાવ્યું હતું કે, ખેડૂતોની જે પણ માંગો છે તેને લઈને સરકારે ત્વરિત નિરાકરણ લાવવું જોઈએ. સરકારે જે પરિપત્ર બહાર પાડ્યો છે એ પરિપત્ર ખેડૂતલક્ષી નથી પરંતુ એ કંપનીલક્ષી પરિપત્ર છે. એટલા માટે ગુજરાતના ખેડૂતોનું આંદોલન યથાવત છે અને એટલા માટે જ આજે પડધરીમાં પણ આ આંદોલન ચાલુ છે. ગુજરાતના ખેડૂતોને પણ અભિનંદન આપું છું કે તેમની સાથે જે અન્યાય થયો છે તેની સામે અને સત્તા સામે તેઓએ અવાજ ઉઠાવવાનો પ્રયત્ન કર્યો છે.

સોનમ વાંગચૂકના સમર્થનમાં આમ આદમી પાર્ટી વિદ્યાર્થી પાંખ ASAP ના પ્રદેશ પ્રમુખ ધાર્મિક માથુકિયા દિલ્લી જશે

અમદાવાદ : આમ આદમી પાર્ટીના વિદ્યાર્થી પાંખ ASAPના પ્રદેશ પ્રમુખ ધાર્મિક માથુકિયાએ એક વીડિયોના માધ્યમથી મહત્વપૂર્ણ મુદ્દા પર પોતાની વાત રજૂ કરતા જણાવ્યું હતું કે, નીટનું પેપર લીક થયું ત્યારબાદ સમગ્ર દેશમાંથી એક જ માંગ ઉઠી કે શિક્ષણ મંત્રી ધર્મેન્દ્ર પ્રધાન રાજીનામું આપે. તેને લઈને સમગ્ર દેશમાં આંદોલનો કરવામાં આવ્યા અને ત્યારબાદ કોક્રોચ જનતા પાર્ટી દ્વારા દિલ્હીના જંતર મંતર ખાતે એક આંદોલનની શરૂઆત કરવામાં આવી. આંદોલનને સમર્થન આપવા માટે પ્રસિદ્ધ વૈજ્ઞાનિક સોનમ વાંગચૂક અનશન પર બેઠા હતા. તેમની એક જ માંગ હતી કે શિક્ષણ પ્રધાન રાજીનામું આપે. એમના અનશનને 18 દિવસ ઉપર થઈ ગયા તેમ છતાં પણ સરકાર દ્વારા કોઈપણ વાતચીત કરવામાં આવી નહીં અને 19મા દિવસે દિલ્હી પોલીસે બળજબરીપૂર્વક સોનમ વાંગચૂકજીને અનશન જગ્યાએથી હટાવવામાં આવ્યા અને હોસ્પિટલ લઈ જવામાં આવ્યા.વધુમાં આમ આદમી પાર્ટીના યુવા નેતા ધાર્મિક માથુકિયાએ જણાવ્યું હતું કે, આ કેવી લોકશાહી છે જ્યાં અનશન પણ લોકો નથી કરી શકતા, લોકો પોતાના હક અધિકાર માટે લડત પણ નથી લડી શકતા. તમે એક સોનમ વાંગચૂકને ત્યાંથી ઉઠાવીને લઈ ગયા છો પરંતુ દેશમાંથી લાખો અને કરોડો સોનમ વાંગચૂક હવે દિલ્હી પહોંચી રહ્યા છે. હું આમ આદમી પાર્ટીની વિદ્યાર્થી પાંખ તરીકે ગુજરાતભરના હજારો વિદ્યાર્થીઓને પણ આહ્વાન કરું છું કે ચાલો આપણે પણ પરમ દિવસે એટલે કે 20 જુલાઈના રોજ દિલ્હી ખાતે જંતર મંતર પર પહોંચીએ અને જે સંસદ કૂચનું આયોજન કરવામાં આવ્યું એમાં સમર્થન આપીએ. વિદ્યાર્થીઓના હિત માટે આ સરકાર નિર્ણય લે એ માટે આપણે સરકાર પર દબાણ કરીએ. સરકારે જો વિદ્યાર્થીઓના હિતમાં નિર્ણય લીધો નહીં તો તન મન ધનથી આપણે આંદોલનને જે પણ પ્રકારનું સમર્થન આપવું પડે એના માટે તૈયાર રહીએ. હું સમગ્ર ગુજ

ટોઇલેટમાં ગૂંગળામણથી જમાઈનો જીવ ગયો, કોઠારીયા રોડ પર આગનો તાંડવ

રાજકોટમાં સોફા ફેક્ટરી આગમાં એકનું કરુણ મોત

(એજન્સી) રાજકોટ । તા. 18

રાજકોટના કોઠારીયા રોડ વિસ્તારમાં આવેલા હુડકો ચોકડી પાસે એક સોફા બનાવતા કારખાનામાં શુક્રવારે સવારે ભીષણ આગ ફાટી નીકળતા સમગ્ર વિસ્તારમાં ભારે અફડાતફડી મચી જવા પામી હતી. આ ગોઝારી દુર્ઘટનામાં કારખાનાના ટોઇલેટમાં ફસાયેલા માલિકના જમાઈનું ગૂંગળામણના કારણે કરુણ મોત નીપજ્યું હતું. આગની જ્વાળાઓ એટલી વિકરાળ હતી કે જોતજોતામાં કરોડોનો માલસામાન રાખવા માટેનું આખું કારખાનું બળીને ખાક થઈ ગયું હતું.

સૂત્રો દ્વારા મળતી માહિતી અનુસાર, વહેલી સવારે કારખાનામાં કામકાજ શરૂ થવાના થોડા સમય પહેલા જ અચાનક આગ ભભૂકી ઉઠી હતી. સોફા બનાવવામાં વપરાતા જ્વલનશીલ પદાર્થો જેવા કે કેમિકલ, ફોર્મ, અને કપડાંને કારણે આગે ક્ષણભરમાં રૌદ્ર સ્વરૂપ ધારણ કરી લીધું હતું. આકાશમાં ધુમાડાના કાળા ડિબાંગ ગોટેગોટા દૂર-દૂર સુધી જોવા મળતા સ્થાનિક લોકોમાં ભારે ગભરાટ ફેલાયો હતો. આગની જાણ થતા જ ફાયર કંટ્રોલ રૂમ દ્વારા તાત્કાલિક ફાયર સ્ટેશનની રેસ્ક્યૂ ટીમ અને અનેક ફાયર ટેન્ડરોને ઘટનાસ્થળે રવાના કરવામાં આવ્યા હતા.

ઘટનાસ્થળે પહોંચેલી ફાયર ફાઈટરોની ટીમે યુદ્ધના ધોરણે આગ પર કાબૂ મેળવવા પાણીનો મારો ચલાવ્યો હતો. આ દરમિયાન જાણવા મળ્યું હતું કે કારખાનાની અંદર એક વ્યક્તિ ફસાયેલો છે. ફાયરના જવાનોએ ભારે જહેમત અને જીવના જોખમે કારખાનામાં પ્રવેશ કર્યો હતો. ટોઇલેટમાં ફસાયેલા યુવકને અત્યંત ગંભીર અને બેભાન અવસ્થામાં બહાર કાઢવામાં આવ્યો હતો અને તાત્કાલિક ૧૦૮ મારફતે શહેરની સિવિલ હોસ્પિટલ ખાતે ખસેડવામાં આવ્યો હતો. જોકે, હોસ્પિટલ પહોંચતા જ ફરજ પરના તબીબોએ તેને મૃત જાહેર કરતા પરિવારમાં શોકની લાગણી છવાઈ ગઈ હતી. પ્રાથમિક અહેવાલો મુજબ મૃતક કારખાનાના માલિકના જમાઈ હોવાનું સામે આવ્યું છે, જેમના નિધનથી સમગ્ર

પંથકમાં અરેરાટી વ્યાપી ગઈ છે.

આ ભયાનક અગ્નિકાંડમાં કારખાનામાં રહેલો તૈયાર માલ, કાચો માલ અને મશીનરી સંપૂર્ણપણે સ્વાહા થઈ ગઈ છે. માલિકને લાખો રૂપિયાનું આર્થિક નુકસાન થયું હોવાનું પ્રાથમિક અનુમાન છે. મીડિયા અહેવાલ મુજબ, આગ લાગવાનું પ્રાથમિક કારણ શોર્ટ સર્કિટ હોવાનું મનાઈ રહ્યું છે. હાલ તો ફાયર વિભાગ અને સ્થાનિક પોલીસ દ્વારા ઘટનાસ્થળે પહોંચીને આગ કઈ રીતે લાગી અને તેમાં કોઈની બેદરકારી છે કે કેમ, તે અંગે ઊંડાણપૂર્વકની તપાસ શરૂ કરવામાં આવી છે.

સલામતીના માપદંડો પર સવાલો

આ દુર્ઘટનાએ ફરી એકવાર ઔદ્યોગિક વિસ્તારોમાં સલામતીના માપદંડો સામે ગંભીર સવાલો ઉભા કર્યા છે. શું કારખાનામાં અગ્નિશમન માટેના પૂરતા સાધનો હતા? શું ઇમરજન્સી એક્ઝિટની વ્યવસ્થા યોગ્ય હતી? આ તમામ પાસાઓની તપાસ પોલીસ દ્વારા કરવામાં આવશે. સ્થાનિક લોકોના જણાવ્યા મુજબ, કોઠારીયા રોડ વિસ્તારમાં અગાઉ પણ નાની-મોટી આગની ઘટનાઓ બની છે, પરંતુ આ ઘટનામાં જીવ ગુમાવવો પડ્યો છે, જે દુઃખદ છે.

આગ પર સંપૂર્ણ કાબૂ મેળવ્યા બાદ વિસ્તારમાં કુલિંગની પ્રક્રિયા હાથ ધરવામાં આવી હતી. તંત્ર દ્વારા ઘટનાસ્થળે સુરક્ષાના ભાગરૂપે અવરજવર પર પ્રતિબંધ મૂકવામાં આવ્યો હતો. મૃતકના પરિવારજનોની હાલત અત્યંત કરુણ છે. સોફા ફેક્ટરી આગ જેવી ઘટનાઓ ફરી ન બને તે માટે આગામી દિવસોમાં સ્થાનિક વહીવટી તંત્ર દ્વારા ઔદ્યોગિક એકમોમાં ફાયર સેફ્ટીની ચકાસણી કરવામાં આવે તેવી લોક માંગ ઉઠી છે. આ સમગ્ર ઘટનાક્રમ રાજકોટ શહેર માટે એક મોટી ચેતવણી સમાન છે.

વડોદરામાં વિશ્વામિત્રી પ્રોજેક્ટનો વિવાદ: ગેબિયન દિવાલના નિર્માણ માટે હજારો વૃક્ષોનું નિકંદન

વડોદરા | વડોદરાની જીવાદોરી સમાન વિશ્વામિત્રી નદીમાં હાલમાં ચાલી રહેલી ગેબિયન દિવાલ બનાવવાની કામગીરી ભારે વિવાદમાં સપડાઈ છે. નદીના પટમાં માટીનું ધોવાણ અટકાવવા માટે વર્ષ અગાઉ સદભાવના ચેરીટેબલ ટ્રસ્ટ દ્વારા પાંચ કરોડના ખર્ચે હજારો વૃક્ષોનું વાવેતર કરવામાં આવ્યું હતું. હવે મ્યુનિસિપલ કોર્પોરેશન દ્વારા ૧૫ થી ૧૭ કરોડના ખર્ચે નિર્માણાધીન ગેબિયન દિવાલ માટે આ વૃક્ષોને નિકંદન કાઢીને દૂર કરવામાં આવતા પર્યાવરણ પ્રેમીઓમાં ભારે આક્રોશ ફેલાયો છે. બે વર્ષ પૂર્વે વિશ્વામિત્રીમાં આવેલા વિનાશક પૂર બાદ સરકારે નદીને પહોળી કરવાનો નિર્ણય લીધો હતો. આ પ્રોજેક્ટના અમલીકરણ દરમિયાન આડેધડ માટીના ખોદકામને કારણે નદીના કિનારે ધોવાણની સમસ્યા સર્જાઈ હતી. આ ધોવાણ રોકવા માટે હવે ૧૨ થી ૧૪ સ્થળોએ ગેબિયન દિવાલ બનાવવાનું આયોજન કરવામાં આવ્યું છે. જોકે, આ દિવાલ જે જગ્યાએ બનવાની છે ત્યાં જ ગત વર્ષે ટ્રસ્ટ દ્વારા મોટા પાયે વૃક્ષારોપણ કરવામાં આવ્યું હતું. વહીવટી તંત્રની આ કામગીરીને 'પર્યાવરણ વિરોધી' ગણાવતા વિવાદે જોર પકડ્યું છે.

યુરોપ મોકલવાના બહાને અમદાવાદની મહિલા સાથે 6 લાખની છેતરપિંડી

(એજન્સી) વડોદરા । તા. 18

વિદેશ જવાની ઘેલછામાં અનેક લોકો ઠગબાજોનો શિકાર બની રહ્યા છે, ત્યારે આવો જ એક કિસ્સો વડોદરાના વાઘોડિયા રોડ પરથી સામે આવ્યો છે. અમદાવાદના પાલડી વિસ્તારમાં રહેતા આર્યાબેન વિરલભાઈ ઠાકોરને યુરોપના બેલારુસ દેશમાં મોકલવાનું કહીને કન્સલ્ટન્સીના નામે ૬ લાખ રૂપિયા પડાવી લેતી એક મહિલા સામે બાપોદ પોલીસ મથકે છેતરપિંડીનો ગુનો નોંધાયો છે.

ફરિયાદી આર્યાબેન ઠાકોરનો પરિચય એપ્રિલ ૨૦૨૫માં રેશમાબેન કલ્પેશભાઈ પટેલ સાથે થયો હતો. રેશમાબેન વાઘોડિયા રોડ પર આવેલા વૈકુંઠ ચાર રસ્તા પાસે 'પ્રમુખ કન્સલ્ટન્સી' નામની ઓફિસ ચલાવે છે. આ મુલાકાત દરમિયાન રેશમાબેને આર્યાબેનને યુરોપના બેલારુસ જવા માટે લાલચ આપી હતી અને કુલ ૬ લાખ રૂપિયાનો ખર્ચ થશે તેમ જણાવ્યું હતું. આર્યાબેને બેલારુસ જવાની તૈયારી બતાવતા રેશમાબેને તેમની પાસે પીસીસી (PCC) જેવી જરૂરી કાર્યવાહી કરાવી હતી અને વિશ્વાસ અપાવ્યો હતો કે માત્ર ૧૦ દિવસમાં જ વિઝા આવી જશે. આ ખાતરીના આધારે આર્યાબેને શરૂઆતમાં ૧.૫૨ લાખ અને ત્યારબાદ બાકીની રકમ મળીને કુલ ૬,૦૦,૦૦૦ રૂપિયા રેશમાબેનને ચૂકવી દીધા હતા. જોકે, દસ દિવસ તો શું, લાંબો સમય વીતી ગયા છતાં વિઝા કે બેલારુસ જવાની કોઈ વ્યવસ્થા ન થતા આર્યાબેનને પોતે છેતરાયા હોવાનો અહેસાસ થયો હતો.

આર્યાબેને રેશમાબેન પાસેથી પોતાના રૂપિયા પરત મેળવવા પ્રયાસ કર્યા હતા, પરંતુ રેશમાબેને રકમ પરત કરવામાં ટાલમટોલ કરી હતી. અંતે ઠગાઈનો ભોગ બનેલા આર્યાબેને બાપોદ પોલીસ મથકે ફરિયાદ નોંધાવતા પોલીસે રેશમાબેન પટેલ (રહે. અનંતા આસ્થા, ખટંબા, વાઘોડિયા રોડ) વિરુદ્ધ છેતરપિંડીનો ગુનો નોંધી વધુ તપાસ હાથ ધરી છે. નાગરિકોને અપીલ કરવામાં આવે છે કે વિદેશ જવા માટેના એજન્ટોની પસંદગી કરવામાં ખૂબ જ સાવચેતી રાખવી અને અધિકૃત લાયસન્સ ધરાવતા કન્સલ્ટન્ટ્સનો જ સંપર્ક કરવો, જેથી આવી ઠગાઈથી બચી શકાય.

ગરૂડેશ્વર કોલેજમાં પોઝિટિવ એટીટ્યુડ પર વ્યાખ્યાન, વિદ્યાર્થી માર્ગદર્શન માટે વ્યાખ્યાન

(એજન્સી) રાજપીપલા । તા. 18

નર્મદા જિલ્લાની સરકારી વિનયન અને વાણિજ્ય કોલેજ ગરૂડેશ્વર ખાતે વિદ્યાર્થીઓના સર્વાંગી વિકાસ માટે એક મહત્વપૂર્ણ કાર્યક્રમનું આયોજન કરવામાં આવ્યું હતું. ઉદ્દેશા પ્રોજેક્ટ અંતર્ગત 'પોઝિટિવ એટીટ્યુડ' એટલે કે 'સકારાત્મક અભિગમ' વિષય પર એક પ્રેરણાદાયી વ્યાખ્યાન યોજાયું હતું, જેમાં મોટી સંખ્યામાં વિદ્યાર્થીઓએ ભાગ લઈને જીવનલક્ષી માર્ગદર્શન મેળવ્યું હતું. ૧૭ જુલાઈ, ૨૦૨૬ના રોજ યોજાયેલા આ કાર્યક્રમમાં વિદ્યાર્થીઓમાં અભૂતપૂર્વ ઉત્સાહ જોવા મળ્યો હતો.

કાર્યક્રમમાં મુખ્ય વક્તા તરીકે ખેરગામ, નવસારી સ્થિત સરકારી વિનયન, વાણિજ્ય અને વિજ્ઞાન કોલેજના અર્થશાસ્ત્રના મદદનીશ પ્રાધ્યાપક ડો. રાકેશકુમાર મોહનભાઈ ગાવિત ઉપસ્થિત રહ્યા હતા. તેમણે પોતાના વ્યાખ્યાનમાં વિદ્યાર્થીઓને આજના સ્પર્ધાત્મક યુગમાં સકારાત્મક અભિગમનું મહત્વ સમજાવ્યું હતું. ડો. ગાવિતે સ્પષ્ટપણે જણાવ્યું કે, જીવનમાં આવતી મુશ્કેલીઓનો સામનો કરવા માટે નકારાત્મક વિચારોને તિલાંજલિ આપીને સકારાત્મક દ્રષ્ટિકોણ કેળવવો અનિવાર્ય છે. તેમણે રોજિંદા જીવનના અનેક ઉદાહરણો આપીને સમજાવ્યું હતું કે કેવી રીતે વિદ્યાર્થીઓ પોતાના વિચારો અને વર્તનમાં સકારાત્મક બદલાવ લાવીને સફળતાના શિખરો સર કરી શકે છે.

બૂટલેગર પરિવારની ૭૫ કરોડની મિલકત ટાંચમાં લેવાશે, ગુજસીટોક હેઠળ 75 કરોડ જપ્ત

(એજન્સી) વડોદરા । તા. 18

વડોદરાના ડભોઇ રોડ પર આવેલા રતનપુર ગામના કુખ્યાત જયસ્વાલ પરિવાર પર કાયદાનો ગાળિયો વધુ મજબૂત બન્યો છે. છેલ્લા ઘણા સમયથી દારૂના ગેરકાયદેસર વેપાર અને અન્ય ગુનાહિત પ્રવૃત્તિઓ દ્વારા કરોડોની સંપત્તિ વસાવનારા આ પરિવાર સામે નવ મહિના પહેલા દાખલ કરવામાં આવેલા ગુજસીટોકના કેસમાં પોલીસે ૭૫.૦૩ કરોડ રૂપિયાની મિલકતો શોધી કાઢી છે. હવે આ સમગ્ર સંપત્તિને ટાંચમાં લેવા માટે વડોદરા પોલીસે ગાંધીનગર સ્થિત ગૃહ વિભાગને સત્તાવાર દરખાસ્ત મોકલી આપી છે.

33 ગુનાઓનો ઇતિહાસ અને કાયદાનો સકંજો

જયસ્વાલ પરિવાર માત્ર દારૂના વેચાણ સુધી મર્યાદિત નહોતો, પરંતુ તેમની સામે ખોટા દસ્તાવેજો બનાવવા, સરકારી કર્મચારીઓ પર હુમલો કરવો અને અન્ય ગંભીર ગુનાઓ સહિત કુલ ૩૩ જેટલા કેસો નોંધાયેલા છે. આ ગેંગની વધતી જતી ગુનાહિત પ્રવૃત્તિઓને ધ્યાનમાં રાખીને નવ મહિના અગાઉ પોલીસ દ્વારા તેમના પર ગુજસીટોક હેઠળ કાયદેસરની કાર્યવાહી કરવામાં આવી હતી. ધરપકડ બાદ, કાયદાની જોગવાઈ મુજબ તપાસ અધિકારીઓએ આ આરોપીઓએ ગેરકાયદેસર રીતે ઉભી કરેલી મિલકતોનું વિગતવાર લિસ્ટ તૈયાર કર્યું હતું.

પોલીસના મતે, આ તમામ સંપત્તિઓ વિદેશી દારૂના વેચાણમાંથી મળેલી રકમમાંથી જ વસાવવામાં આવી છે. આટલી મોટી રકમની સંપત્તિ ટાંચમાં લેવાની કાર્યવાહીથી બૂટલેગરોમાં ફફડાટ વ્યાપી ગયો છે.

તપાસની તમામ કડીઓ જોડ્યા બાદ, વડોદરા પોલીસે અધિક મુખ્ય સચિવ, ગૃહ વિભાગ, ગાંધીનગરને આ અંગેની દરખાસ્ત મોકલી આપી છે. એકવાર રાજ્ય સરકાર તરફથી મંજૂરી મળી જશે, ત્યારબાદ આ તમામ મિલકતો સત્તાવાર રીતે સરકાર હસ્તક કરી લેવામાં આવશે. પોલીસ સૂત્રોના જણાવ્યા મુજબ, આગામી દિવસોમાં આ પરિવાર સાથે સંકળાયેલા અન્ય લોકોની પણ પૂછપરછ કરવામાં આવશે, જેમણે આ મિલકતોના દસ્તાવેજો બનાવવામાં મદદ કરી હોય.

વડોદરાના આજવા રોડ પર જૂની અદાવતમાં યુવકની કાર પર પથ્થરમારો, સોનાની ચૈઈન લૂંટાયાનો આક્ષેપ

વડોદરા | વડોદરાના આજવા રોડ વિસ્તારમાં જૂની અદાવતને લઈને હિંસક ઘટના સામે આવી છે. ન્યુ વીઆઈપી રોડ સ્થિત પંચમ ડુપ્લેક્સમાં રહેતા અને ગોલ્ડન ચોકડી પાસે હોટલ ચલાવતા રોહન ઓમ પ્રકાશ ખટીકે બાપોદ પોલીસ મથકે ફરિયાદ નોંધાવી છે કે, રુદ્ર સોલંકી નામના શખ્સે તેના બે મિત્રો સાથે મળીને રોહન અને તેના મિત્ર અશ્વિન પર જીવલેણ હુમલો કર્યો છે. ફરિયાદ મુજબ, ગત ૧૭ જૂને રાત્રે રોહનનો તેની ગર્લફ્રેન્ડ સાથે શક-વહેમ બાબતે ઝઘડો થયો હતો. તે સમયે આજવા રોડની લીલાબા નગર સોસાયટીમાં રહેતો રુદ્ર સોલંકી ત્યાં આવી પહોંચ્યો હતો અને ઝઘડો કેમ કરો છો તેમ કહી રોહન સાથે તકરાર કરી હતી. જોકે, તે સમયે મામલો થાળે પડ્યો હતો અને સમાધાન થઈ ગયું હતું. ગઈકાલે ૧૬ જુલાઈના રોજ રાત્રે ૧૧:૩૦ વાગ્યે રોહન અને તેનો મિત્ર અશ્વિન કાર લઈને આજવા ચોકડી પાસે નાસ્તો કરવા ગયા હતા. પરત ફરતી વખતે લીલાબા નગર સોસાયટીના નાકા પાસે રુદ્ર સોલંકીને જોઈને રોહન વાતચીત કરવા માટે કારમાંથી નીચે ઉતર્યો હતો. તે સમયે રુદ્ર સોલંકીએ ઉશ્કેરાઈને રોહનને માર મારવાનું શરૂ કર્યું હતું.

ચંદનપુર ગામ બન્યું નવી ઓળખ

સુરતના ચુડેલ ગામનું નામ બદલાઈને ચંદનપુર થયું

(એજન્સી) સુરત । તા. 18

સુરત જિલ્લાના માંડવી તાલુકામાં આવેલા એક નાના પણ ચર્ચિત ગામના લોકો માટે ૧૮ જુલાઈ, ૨૦૨૬નો દિવસ એક નવી ખુશી અને ગૌરવ લઈને આવ્યો છે. વર્ષોથી જે અજીબોગરીબ નામનો ભાર ગ્રામજનો સહન કરી રહ્યા હતા, તે 'ચુડેલ' નામનો અંત આવ્યો છે. લાંબા સમયની કાનૂની અને વહીવટી લડત બાદ, આ ગામને હવે સત્તાવાર રીતે 'ચંદનપુર' તરીકે ઓળખવામાં આવશે. આ નિર્ણયથી ગામની ૧૨૦૦ની વસ્તીમાં આનંદની લહેર દોડી ગઈ છે.

ગામનું નામ બદલવાની આ પ્રક્રિયા વર્ષ ૨૦૧૮માં શરૂ કરવામાં આવી હતી. સ્થાનિકોનું માનવું હતું કે ગામના અજીબોગરીબ નામને કારણે તેમને બહારના વિસ્તારોમાં અનેકવાર ક્ષોભજનક પરિસ્થિતિનો સામનો કરવો પડતો હતો. ગ્રામ પંચાયત દ્વારા સૌપ્રથમ વર્ષ ૨૦૧૮માં આ અંગેનો પ્રસ્તાવ પસાર કરવામાં આવ્યો હતો. ત્યારબાદ તાલુકા પંચાયત, જિલ્લા પંચાયત અને કલેક્ટર કચેરી સુધી આ માંગણી પહોંચાડવામાં આવી હતી. આશરે આઠ વર્ષ સુધી સતત રજૂઆતો અને વહીવટી પ્રક્રિયાઓનો સામનો કર્યા બાદ આખરે ગ્રામજનોની વર્ષો જૂની માંગણી પૂરી થઈ છે. આ ફેરફાર માટે કેન્દ્ર સરકારના ગૃહ મંત્રાલય પાસેથી જરૂરી મંજૂરી મેળવવી અનિવાર્ય હતી. કેન્દ્ર તરફથી લીલી ઝંડી મળ્યા બાદ, ગુજરાત સરકારના સામાન્ય વહીવટ વિભાગ દ્વારા ૭ જુલાઈ, ૨૦૨૬ના રોજ એક સત્તાવાર જાહેરનામું બહાર પાડવામાં આવ્યું છે. આ જાહેરનામામાં સ્પષ્ટ સૂચના આપવામાં આવી છે કે તમામ સરકારી દસ્તાવેજો, રેકોર્ડ્સ અને સરકારી પત્રવ્યવહારમાં હવે આ ગામનું નામ 'ચંદનપુર' તરીકે જ લખવાનું રહેશે. વિભાગે સૂચના આપી છે કે ગુજરાતી લિપિમાં 'ચંદનપુર', દેવનાગરીમાં '' અને અંગ્રેજીમાં 'CHANDANPUR' નામનો સત્તાવાર ઉપયોગ કરવો.

ગામના વડીલો અને સરપંચના મતે, આ માત્ર એક નામ બદલાવવાની ઘટના નથી, પરંતુ એક સામાજિક સ્વીકૃતિ છે. ગામના એક રહેવાસીએ જણાવ્યું હતું કે, "અગાઉ જ્યારે કોઈ બહાર પૂછતું કે ક્યાંથી આવો છો, ત્યારે નામ લેવામાં પણ સંકોચ થતો હતો. હવે અમને ગર્વ થશે કે અમે ચંદનપુરના રહેવાસી છીએ." ૧૨૦૦ની વસ્તી ધરાવતું આ ગામ હવે એક નવા નામ સાથે વિકાસની નવી કેડી કંડારવા માટે સજ્જ બન્યું છે. હવે જ્યારે સરકારે જાહેરનામું પ્રસિદ્ધ કરી દીધું છે, ત્યારે સંબંધિત તમામ સરકારી વિભાગોએ પોતાના રેટાબેઝમાં સુધારો કરવાની કામગીરી શરૂ કરી દીધી છે.

આવનારા દિવસોમાં નવા નામ સાથેના દસ્તાવેજોનું વિતરણ પણ શરૂ કરવામાં આવશે. મીડિયા અહેવાલ મુજબ, ગ્રામજનોએ આ ખુશીમાં ગામમાં એક ભવ્ય ઉત્સવનું પણ આયોજન કર્યું છે, જેમાં સ્થાનિક આગેવાનો અને વહીવટી અધિકારીઓને પણ આમંત્રિત કરવામાં આવ્યા છે.

સુરત એરપોર્ટ પર હાઈ એલર્ટ, ટેકનિકલ ખામીથી ફફડાટ

દમણ નજીક અઝરબૈજાન ફ્લાઈટમાં ટેકનિકલ ખામી

(એજન્સી) સુરત । તા. 18

દમણના દરિયાઈ વિસ્તાર ઉપરથી પસાર થઈ રહેલી અઝરબૈજાનની એક આંતરરાષ્ટ્રીય ફ્લાઈટમાં અચાનક ટેકનિકલ ખામી સર્જાતા સુરત એરપોર્ટ પર ભારે દોડધામ મચી ગઈ હતી. પ્લેનમાંથી ઈમરજન્સી સિગ્નલ મળતા જ સુરત એર ટ્રાફિક કંટ્રોલ (ATC) દ્વારા ત્વરિત પગલાં લઈ તમામ સુરક્ષા એજન્સીઓને હાઈ એલર્ટ પર મૂકી દેવામાં આવી હતી. આ ઘટનાને પગલે એરપોર્ટ તંત્ર દ્વારા યુદ્ધના ધોરણે તૈયારીઓ શરૂ કરવામાં આવી હતી.

દમણની દરિયાઈ સીમા પરથી પસાર થતી આ ફ્લાઈટે અચાનક 'ડિસ્ટ્રેસ સિગ્નલ' એટલે કે કટોકટીનો સંદેશો છોડ્યો હતો. આ સંદેશો સેટેલાઈટ સિસ્ટમ મારફતે સુરત ATCને મળતા જ અધિકારીઓમાં દોડધામ મચી ગઈ હતી. ગંભીરતાને ધ્યાનમાં રાખીને સુરત એરપોર્ટ પર 'એરપોર્ટ ઈમરજન્સી પ્લાન' તાત્કાલિક અસરથી અમલમાં મૂકી દેવામાં આવ્યો હતો. સુરક્ષાના ભાગરૂપે CISFના જવાનો, સજ્જ ફાયર ફાઈટર્સ અને મેડિકલ ટીમોને રનવે પર તૈનાત કરી દેવામાં આવી હતી, જેથી કોઈપણ સંજોગોમાં પરિસ્થિતિને કાબૂમાં લઈ શકાય. જ્યારે વિમાનમાંથી કટોકટીનો સંદેશો મળ્યો, ત્યારે તે દમણ નજીક દરિયાની ઉપર હતું. આ સંવેદનશીલ સ્થિતિમાં પ્લેનનું સચોટ

લોકેશન મેળવવા અને સુરક્ષા સુનિશ્ચિત કરવા માટે સુરત ATC અને કોસ્ટગાર્ડ વચ્ચે સતત સંકલન સાધવામાં આવ્યું હતું. કોસ્ટગાર્ડ દ્વારા દરિયાઈ માર્ગે પણ સ્થિતિ પર સતત નજર રાખવામાં આવી હતી, જેથી જો પ્લેનને પાણીમાં ઉતરાણ કરવાની જરૂર પડે તો તાત્કાલિક બચાવ કામગીરી શરૂ કરી શકાય.

જોકે, આ ઈમરજન્સીની સ્થિતિ વચ્ચે સુરત એરપોર્ટ પરથી અન્ય ફ્લાઈટોની અવરજવર સામાન્ય રહી હતી. મુસાફરોની સુરક્ષાને પ્રાધાન્ય આપીને એરપોર્ટ ઓથોરિટી દ્વારા નક્કી કરવામાં આવ્યું હતું કે આ આંતરરાષ્ટ્રીય ફ્લાઈટની સમસ્યાના કારણે અન્ય સેવાઓમાં કોઈ અવરોધ ન આવે. મુસાફરોને સામાન્ય રીતે પ્રવેશ અને બહાર જવાની મંજૂરી આપવામાં આવી હતી અને એરપોર્ટ પર કોઈ ખાસ અરાજકતા જોવા મળી નહોતી.

સાવચેતીના પગલાં અને સ્થિતિ

એવિએશન ક્ષેત્રના નિષ્ણાતોના મતે, આ પ્રકારની ટેકનિકલ ખામીઓ ઉડ્ડયન દરમિયાન ક્યારેક સર્જાતી હોય છે, પરંતુ સુરક્ષા પ્રોટોકોલ મુજબ પાયલોટે તાત્કાલિક સંદેશો મોકલીને યોગ્ય નિર્ણય લીધો હતો. હાલમાં આ વિમાન અને તેમાં રહેલા મુસાફરોની સુરક્ષા માટે સુરત એરપોર્ટ તંત્ર સંપૂર્ણ સતર્ક છે. ટેકનિકલ ખામીનું મૂળ કારણ શું છે તે અંગે હાલમાં સત્તાવાર તપાસ ચાલુ છે. સુરત એરપોર્ટ પર તૈનાત કરવામાં આવેલી ઈમરજન્સી ટીમોએ પોતાની સજ્જતા સાબિત કરી દીધી છે. કોઈપણ પ્રકારની મોટી હોનારતને ટાળવા માટે તંત્રની આ ત્વરિત કાર્યવાહી ખરેખર પ્રશંસનીય છે. અત્યારે પરિસ્થિતિ નિયંત્રણમાં છે અને તંત્ર સતત આ વિમાનના પાયલોટ સાથે સંપર્કમાં છે. આગામી સમયમાં વિમાનને સુરક્ષિત રીતે ગંતવ્ય સ્થાને પહોંચાડવા અથવા ઈમરજન્સી લેન્ડિંગ કરવા માટેની તમામ શક્યતાઓ તપાસવામાં આવી રહી છે.

વન વિભાગ પેટ્રોલિંગ સઘન

વડોદરા નજીક દીપડાનો આતંક, લોકોમાં ભારે ભય

(એજન્સી) વડોદરા । તા. 18

વડોદરા નજીક આવેલા વાઘોડિયા તાલુકાના ગ્રામ્ય વિસ્તારોમાં છેલ્લા કેટલાક સમયથી દીપડાનો આતંક વ્યાપક બન્યો છે. ખાસ કરીને દેવનદીકાંઠાના ગામોમાં દીપડાએ ધામા નાખતા સ્થાનિક લોકોમાં ફફડાટ ફેલાયો છે. ફ્લોડ ગામે દીપડા દ્વારા બે ગ્રામજનો પર કરવામાં આવેલા હુમલાની ઘટના બાદ સમગ્ર પંથકમાં દહેશતનો માહોલ છે. ગ્રામજનો હવે રાત્રિના સમયે ઘરની બહાર નીકળતા પણ ડરી રહ્યા છે અને દીપડાના ડરથી રાત્રિ જાગરણ કરી રહ્યા છે.

બે દિવસ પૂર્વે ફ્લોડ ગામના સીમ વિસ્તારમાં દીપડાએ અચાનક ત્રાટકીને બે ગ્રામજનોને ઈજા પહોંચાડી હતી. આ બનાવ બાદ ગ્રામજનોમાં દીપડા પ્રત્યે ભારે રોષ અને ડર જોવા મળી રહ્યો છે. જોકે, હુમલાનો ભોગ બનેલા બંને વ્યક્તિઓની હાલત હાલ સુધારા પર હોવાનું જાણવા મળ્યું છે, પરંતુ આ ઘટનાએ આ વિસ્તારમાં રહેતા લોકોની સુરક્ષા સામે ગંભીર પ્રશ્નો ઉભા કર્યા છે. દીપડો અવારનવાર

પશુઓનું મારણ પણ કરતો હોવાથી ખેડૂતો પોતાના પશુધનને લઈને પણ ચિંતિત છે.

દીપડાના આતંકના કારણે માત્ર ફ્લોડ ગામ જ નહીં, પરંતુ તેની આસપાસના વ્યારા, સાકરીયા પુરા, દંખેડા, વેજલપુર અને ગોજાલી જેવા ગામોમાં પણ લોકોએ સાવચેતીના પગલાં લેવાનું શરૂ કર્યું છે. રાત્રિના સમયે ખેતરોમાં અવરજવર કે બહાર સુવાનું ગ્રામજનોએ ટાળી દીધું છે. દીપડો ગમે ત્યારે હુમલો કરી શકે છે તેવા ભય હેઠળ લોકો રાત્રે ટોળા વળીને પહેરો ભરી રહ્યા છે.

ગુજરાતમાં વીજ અકસ્માતોનો કાળો આંકડો

છેલ્લા પાંચ વર્ષમાં 1600થી વધુ લોકોએ જીવ ગુમાવ્યા

(એજન્સી) વડોદરા/ગાંધીનગર । તા. 18

ગુજરાતની સરકારી વીજ કંપનીઓમાં છેલ્લા પાંચ વર્ષ દરમિયાન થયેલા ગમખ્વાર વીજ અકસ્માતોની આંકડાકીય વિગતો ચોંકાવનારી છે. આ સમયગાળામાં ૧૦૭ વીજ કર્મચારીઓ અને ૧૫૨૨ નાગરિકોએ અકાળે જીવ ગુમાવ્યા છે, જ્યારે ૫૭૬ કર્મચારીઓ અને ૧૨૨૪ નાગરિકો ગંભીર રીતે ઈજાગ્રસ્ત થયા છે. આ ગંભીર મુદ્દે 'ગુજરાત વિદ્યુત ટેકનિકલ કર્મચારી મંડળ' દ્વારા ગુજરાત ઉર્જા વિકાસ નિગમ (GUVNL) ના એમડી સમક્ષ આકરા શબ્દોમાં રજૂઆત કરવામાં આવી છે.

કર્મચારી મંડળના સેક્રેટરી જનરલ રાજુ ખત્રીના જણાવ્યા અનુસાર, ફિલ્ડ પર ફરજ બજાવતા એન્જિનિયરોની ઘોર બેદરકારી આ અકસ્માતો માટેનું મુખ્ય કારણ છે. નિયમ મુજબ, મેન્ટેનન્સની કામગીરી સમયે જુનિયર એન્જિનિયરની હાજરી ફરજિયાત છે અને ડેપ્યુટી એન્જિનિયરે નિયમિત ફિલ્ડ વિઝિટ કરીને ઈન્સ્પેક્શન કરવાનું હોય છે. પરંતુ, ઘણા

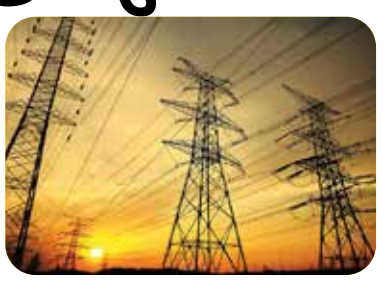

અધિકારીઓ માત્ર ટેકનિકલ સ્ટાફને કામ સમજાવીને ફિલ્ડ પર મોકલી દે છે, જેને કારણે સુરક્ષાના માપદંડો જળવાતા નથી.

ગુણવત્તાયુક્ત સુરક્ષા સાધનો: ફિલ્ડ પર કામ કરતા કર્મચારીઓને આંતરરાષ્ટ્રીય સ્તરના સેફ્ટી ઈક્વિપમેન્ટ અને સુરક્ષા માટેના ખાસ શૂઝ તાત્કાલિક પૂરા પાડવામાં આવે.

ફરજમાં સ્પષ્ટતા: ટેકનિકલ કર્મચારીઓને માત્ર વીજ લાઈનની જ કામગીરી સોંપવામાં આવે, અન્ય બિનજરૂરી વહીવટી કે અન્ય ફરજોમાંથી તેમને મુક્ત કરવામાં આવે.

આજનું રાશિ ભવિષ્ય

મેષ : અ. લ. ઈ.
ધ્યાન તથા સ્વયં-સમજ લાભદાયક પુરવાર થશે. જો તમે છાત્ર છો અને વિદેશ માં જવી ને ભણતર કરવા માંગતા હોવ તો ઘર ની નાણાકીય કટોકટી તમને હેરાન કરી શકે છે. તમારામાંના કેટલાક દાગીના અથવા હોમ એપ્લાયન્સીસની ખરીદી કરશે.

વૃષભ : બ. વ. ઉ.
મિત્રો સાથે સાંજ આહલાદક રહેશે પણ વધુ પડતા ભોજન અને હાર્ડ ડ્રિન્ક અંગે સાવચેત રહેજો. લાંબા ગાળાના કોઈપણ રોકાણ ટાળો તથા તમારા સારા મિત્ર સાથે કેટલીક ખુશીભરી ક્ષણો વિતાવો. ધંધામાં ઉધાર માગવાના ઈરાદે તમારો સંપર્ક કરનારાઓની અવગણના કરો.

મિથુન : ક. છ. ઘ.
તમે નવરાશની લહેજત માણવાના છો. વિવિધ સ્થળેથી આર્થિક લાભ મળી રહેશે. તમારા પ્રિયપાત્ર સાથે દલીલો સર્જી શકે એવા વિવાદાસ્પદ મુદ્દાઓને છેડવાનું ટાળવું જોઈએ. આજે પ્રેમના અતિઆનંદમાં તમારાં સપનાં અને વાસ્તવિકતા એકમેકમાં ભળી જશે.

કર્ક : ડ. હ.
સ્વાસ્થ્યને લગતી સમસ્યાઓ બેચેની લાવી શકે છે. ધન નું આવાગમન આજ ના સંપૂર્ણ દિવસ રહેશે અને સાંજ થતા તમે અમુક ધન બચાવી શકશો। બાળકો તમને ઘરના કામમાં મદદ કરશે. તમારૂં પ્રિયપાત્ર વચનબદ્ધતાની અપેક્ષા રાખશે- તમને પાળવામાં મુશ્કેલી પડે તેવા વચનો આપતા નહીં.

સિંહ : મ. ટ.
તમારો માયાળુ સ્વભાવ આજે અનેક ખુશીભરી ક્ષણો લાવશે. જૂની શિલ્પકૃતિઓ તથા ઘરેણાંમાં રોકાણ લાભ તથા સમૃદ્ધિ લાવશે. તમારી પત્ની સાથે પિકનિક પર જવા માટે ખૂબ જ સારો દિવસ. આ બાબત ન માત્ર તમારો મૂજ બદલશે બલ્કે તમારા વચ્ચેની ગેરસમજ ઉકેલવામા પણ મદદ કરશે.

કન્યા : પ. ઠ. ણ.
તમારી જાતને આજે તમે સામાન્યપણે તમે હો છો એના કરતાં ઓછા ઊર્જાવાન મહેસૂસ કરશો-વધારાના કામ દ્વારા તમારી જાત પર વધુ બોજો ન નાખતા- થોડોક આરામ કરો તથા તમારી એપોઈન્ટમેન્ટ બીજા કોઈ દિવસ માટે રાખો. વિદેશ માં પડેલી તમારી ભૂમિ આજ ના દિવસે સારી કિંમત માં વેચાઈ શકે છે.

તુલા : ર. ત.
શારીરિક માંદગીમાંથી સાજા થવાની શક્યતા છે. જે વેપારીઓ ના સંબંધ વિદેશો થી છે તેમને આજે ધન હાનિ થવા ની શક્યતા છે તેથી સાવચેતી થી ચાલો। તમે ધાર્મિક સ્થળ અથવા કોઈક સબંધીની મુલાકાત લો એવી શક્યતા જોવાય છે.

વૃશ્ચિક : ન. ય.
વ્યસ્તતા છતાં સ્વાસ્થ્ય સારૂં રહેશે. આજનો દિવસ છેલ્લો છે એ રીતે જીવવાના તથા મનોરંજન પાછળ વધુ પડતો ખર્ચ કરવાના તમારા વલણ પ્રત્યે ધ્યાન આપો. જો સંવાદ અને ચર્ચાથી કામ નહીં થાય-એનાથી તમને ગુસ્સો આવશે અને તમે કશુંક એવું બોલી જશે.

ધન : ભ. ધ. ફ. ઢ.
અસીમ જીવનની મહાન ભવ્યતાને માણવા માટે તમારા જીવનને વધુ ઉત્કૃષ્ટ બનાવો. ચિંતાની ગેરહાજરી આ દિશામાં પ્રથમ પગલું છે. જો તમને લાગે છે કે તમારી જોડે પૂરતું ધન નથી તો ઘર ના કોઈ મોટા થી ધન સંચિત કરવા ની સલાહ લો.

મકર : ખ. જ.
અન્યો વિરૂદ્ધ વેરઝેરની ભાવના પોષવાથી તમને માનસિક તાણ મળશે. તમારે આવા વિચારો ટાળવા જોઈએ કેમ કે તેઓ જીવન બગાડનારા તથા તમારી ક્ષમતાનો નાશ કરનારા હોય છે. આજે તમારી સમક્ષ આવતી મૂડીરોકાણની નવી તકોને જાણો- પણ પ્રકલ્પના લાભ-હાનિ જાણ્યા બાદ જ તમારી જાતને નિર્ણય લેવા તૈયાર કરો.

કુંભ : ગ. સ. શ. ષ.
અન્યો વિરૂદ્ધ વેરઝેરની ભાવના પોષવાથી તમને માનસિક તાણ મળશે. તમારે આવા વિચારો ટાળવા જોઈએ કેમ કે તેઓ જીવન બગાડનારા તથા તમારી ક્ષમતાનો નાશ કરનારા હોય છે. આજે તમારી સમક્ષ આવતી મૂડીરોકાણની નવી તકોને જાણો- પણ પ્રકલ્પના લાભ-હાનિ જાણ્યા બાદ જ તમારી જાતને નિર્ણય લેવા તૈયાર કરો.

મીન : દ.ચ. ઝ. થ.
શારીરિક લાભ અને ખાસ કરીને માનસિક દૃઢતા માટે ધ્યાન અને યોગ કરવાનું શરૂ કરો. આજે ઘર થી નીકળતા પહેલા વડીલો નું આશીર્વાદ લો. આના થી તમને ધન લાભ થયી શકે છે. આજે તમે જે સામાજિક મેળાવડામાં સહભાગી થવાના છો તેમાં તમે આકર્ષણનું કેન્દ્ર હશો.

ધર્મ સાર

આરોપીને છાવરનારા કુતિયાણાના PI, હેડ કોન્સ્ટેબલ અને પોરબંદરના ડીવાયએસપી સામે FIR નોંધવા કોર્ટનો આદેશ

(એજન્સી) કેશોદ | તા.18

કેશોદ ફેમિલી કોર્ટે ભરણપોષણના કેસમાં કોર્ટના સજા વોરંટની બજવણી ન કરી આરોપીને છાવરવા અને અદાલત સમક્ષ ખોટા દસ્તાવેજો તથા રિપોર્ટ રજૂ કરવા બદલ ત્રણ પોલીસ અધિકારીઓ સામે ગુનો દાખલ કરવાનો ઐતિહાસિક આદેશ આપ્યો છે.

માયાબેન મકવાણાએ પોતાના પતિ રણછોડભાઈ વિરમગામા (રહે. ખુનપુર, તા. કુતિયાણા, જિ. પોરબંદર) સામે ભરણપોષણ મેળવવા માટે અદાલતમાં અરજી કરી હતી. કોર્ટે અગાઉ માસિક રૂ. 2,000 ભરણપોષણ ચૂકવવાનો આદેશ કર્યો હતો, પરંતુ પતિએ ચડત ભરણપોષણની રકમ ન ચૂકવતા કોર્ટ દ્વારા 158 દિવસ અને 165 દિવસની સાદી કેદની સજાના બે અલગ-અલગ વોરંટ કાઢવામાં આવ્યા હતા. આ વોરંટ તા. 23/07/2024 ના રોજ કુતિયાણા પોલીસને મોકલવામાં આવ્યા હોવા છતાં આશરે બે વર્ષ સુધી આરોપીની ધરપકડ કરવામાં આવી ન હતી.

કોર્ટના રેકોર્ડ મુજબ, કુતિયાણા પોલીસ સ્ટેશનના પી.આઈ. એમ.ડી. વાળા અને આસિસ્ટન્ટ હેડ કોન્સ્ટેબલ ડી.એચ. જાડેજાએ આરોપી 5 વર્ષથી ગામમાં આવતો ન હોવાના અને અસલ સજા વોરંટ ગુમ થયા હોવાના અથવા ટપાલથી પરત મોકલ્યા હોવાના વિરોધાભાસી અને ખોટા રિપોર્ટ રજૂ કરી કોર્ટને ગેરમાર્ગે દોરી હતી. જોકે, સીસીટીવી ફૂટેજની તપાસમાં સામે આવ્યું હતું કે આરોપી તા. 30/06/2026 ના રોજ રાત્રે કુતિયાણા પોલીસ સ્ટેશનમાં પોતાની ખુશીથી આવ્યો હતો અને કોઈપણ કાયદેસરની અટકાયત કે સ્ટેશન ડાયરીમાં નોંધ કર્યા વગર ત્યાં રોકાયો હતો.આ ગંભીર બેદરકારી અને ગેરરીતિઓને છાવરવા માટે પોરબંદરના નાયબ પોલીસ અધીક્ષક (મુખ્ય મથક) દ્વારા પણ પોતાના તાબા હેઠળના પોલીસ કર્મચારીઓના બચાવમાં ખોટો તપાસ અહેવાલ તૈયાર કરી પોરબંદર એસ.પી. સમક્ષ રજૂ કરવામાં આવ્યો હતો.

માખી કરડવાથી ફેલાય છે વાયરસ, બાળકોને સુરક્ષિત રાખો

જામનગરમાં ચાંદીપુરા વાયરસની એન્ટ્રી! જી.જી. હૉસ્પિટલમાં ત્રણ દર્દી દાખલ, આરોગ્ય વિભાગ ઍલર્ટ

(એજન્સી) જામનગર | તા.18

જામનગરમાં ચાંદીપુરા વાયરસના 2 કેસ નોંધાતા આરોગ્ય વિભાગ દોડતું થયું છે. દેવભૂમિ દ્વારકામાંથી પણ એક શંકાસ્પદ કેસ જામનગરની જી.જી. હૉસ્પિટલમાં રિફર કરાયો છે. હાલ 3 બાળકો ગંભીર હાલતમાં સારવાર હેઠળ છે. ડૉક્ટરોના મતે, આ વાયરસ માખી કરડવાથી ફેલાય છે, જેથી બાળકોને પૂરા કપડાં પહેરાવવા અને સ્વચ્છતા જાળવવા અપીલ કરાઈ છે. તાવ, ખેંચ અને ઉલટી જેવા લક્ષણો દેખાય તો તુરંત ડૉક્ટરનો સંપર્ક કરવા સૂચના અપાઈ છે.

રાજ્યમાં ચાંદીપુરા વાયરસનો પ્રકોપ ધીમે-ધીમે વધી રહ્યો છે, ત્યારે જામનગરમાં આ વાયરસના કેસ સામે આવતા આરોગ્ય વિભાગમાં ભારે દોડધામ મચી ગઈ છે. જામનગર શહેરમાં અત્યાર સુધીમાં ચાંદીપુરા વાયરસના બે પોઝિટિવ કેસ નોંધાયા છે. જ્યારે દેવભૂમિ દ્વારકા જિલ્લામાંથી વધુ એક શંકાસ્પદ કેસને જામનગરની સરકારી હૉસ્પિટલમાં રિફર કરવામાં આવ્યો છે.હાલમાં આ ત્રણેય દર્દીઓ જામનગરની

જી.જી. હૉસ્પિટલમાં સારવાર હેઠળ છે. હૉસ્પિટલના પેડિયાટ્રિક (બાળરોગ) વિભાગના વડા ડૉ. સોનલ શાહના જણાવ્યાનુસાર, હૉસ્પિટલમાં દાખલ કરાયેલા ત્રણેય બાળકોની સ્થિતિ હાલ ગંભીર છે. બાળકોમાં ઝડપથી ફેલાતા આ રોગચાળાને નિયંત્રણમાં લેવા માટે તબીબોની ખાસ ટીમો ચોવીસે કલાક સક્રિય થઈ ગઈ છે.તબીબોના જણાવ્યા મુજબ, ચાંદીપુરા વાયરસ મુખ્યત્વે એક ખાસ પ્રકારની માખી (સેન્ડ ફ્લાય) કરડવાથી ફેલાય છે. આથી વાલીઓને અપીલ કરવામાં આવી છે કે.બાળકોને હંમેશાં ફૂલ સાઈઝના (આખું શરીર ઢંકાય તેવા) કપડાં પહેરાવવા જોઈએ.ઘરની આસપાસ સ્વચ્છતા રાખવી જેથી માખીઓનો ઉપદ્રવ ન વધે.આરોગ્ય વિભાગે લોકોને આ રોગથી ગભરાવાને બદલે સતર્કતા રાખવા ખાસ સૂચન કર્યું છે. જો તમારા બાળકમાં અચાનક તીવ્ર તાવ આવવો, શરીરમાં ખેંચ (આંચકી) આવવી અને સતત ઉલટી થવી અથવા ચક્કર આવવા જેવા લક્ષણો દેખાય, તો સમય બગાડ્યા વિના તાત્કાલિક નજીકની સરકારી હૉસ્પિટલ કે તબીબનો સંપર્ક કરવો:

જી.જી. હૉસ્પિટલના વહીવટી તંત્ર દ્વારા ખાતરી આપવામાં આવી છે કે હાલ પૂરતી દવાઓ અને આઈસોલેશનની સુવિધા ઉપલબ્ધ છે, અને જો આગામી દિવસોમાં દર્દીઓની સંખ્યા વધશે તો પણ તંત્ર દ્વારા સારવાર માટેની તમામ પૂર્વ તૈયારીઓ કરી લેવામાં આવી છે.

મુંગણી ગામે દુકાન ભાડે આપવાના મામલે પિતા-પુત્ર પર લોખંડના પાઇપથી હુમલો, ગુનો નોંધાયો

(એજન્સી) જામનગર | તા.18

સિક્કા પોલીસ મથક વિસ્તારના મુંગણી ગામમાં દુકાન ભાડે આપવાની બાબતને લઈને થયેલા વિવાદમાં એક શખ્સે પિતા અને પુત્ર પર લોખંડના પાઈપ વડે હુમલો કરી ઈજાઓ પહોંચાડ્યાની ઘટના સામે આવી છે. બનાવ અંગે સિક્કા પોલીસે આરોપી સામે ગુનો નોંધી વધુ તપાસ હાથ ધરી છે.પોલીસ ફરિયાદ મુજબ, મુંગણી ગામના ગાગવા રોડ પર રહેતા વર્ષાબા મહિપતસિંહ કંચવાએ નોંધાવેલી ફરિયાદમાં જણાવ્યું છે કે તેમના પતિ મહિપતસિંહની ગાગવા ધારે આવેલી દુકાન હાલમાં બંધ છે અને તેને ભાડે આપવાની ઈચ્છા હતી. જોકે, ગામમાં રહેતો કિરીટસિંહ રણજીતસિંહ કંચવા દુકાન કોઈને ભાડે આપવા દેતો ન હોવાથી આ બાબતનું મનદુઃખ રાખતો હતો.આ જ અદાવતમાં તા. 14 જુલાઈની રાત્રે મુંગણી ગામે ફરિયાદીના ઘરની બહાર આરોપીએ મહિપતસિંહને અપશબ્દો બોલી ઝઘડો કર્યો હતો. ત્યારબાદ લોખંડના પાઈપ વડે મહિપતસિંહ તેમજ તેમના પુત્ર જયવીરસિંહ પર હુમલો કરી બંનેને મૂંઢ ઈજાઓ પહોંચાડી હતી.આ બનાવ અંગે સિક્કા પોલીસ સ્ટેશનમાં આરોપી કિરીટસિંહ રણજીતસિંહ કંચવા સામે ભારતીય ન્યાય સંહિતા, 2023ની કલમ 115(2), 352 તથા ગુજરાત પોલીસ અધિનિયમની કલમ 135(1) હેઠળ ગુનો નોંધવામાં આવ્યો છે. પોલીસે વધુ તપાસ હાથ ધરી છે.

ફરિયાદ

જામનગરમાં આંબેડકર વાસમાં પોતાનજ ઘરમાં નશાની હાલતમાં ઝઘડો કરનાર સામે પ્રોહિબિશનનો ગુનો નોંધાયો

જામનગર : જામનગર શહેરના આંબેડકરવાસ વિસ્તારમાં પરિવાર સાથે ઝઘડો કરનાર એક વ્યક્તિ સામે પ્રોહિબિશન અધિનિયમ હેઠળ ગુનો નોંધવામાં આવ્યો છે. ફરિયાદી હિતેષભાઈ મેઘજીભાઈ હીંગોરસે નોંધાવેલી ફરિયાદ મુજબ તેઓ બાઈની વાડી, ચુનાના ભઠ્ઠા નજીક આવેલા આંબેડકરવાસ વિસ્તારમાં પરિવાર સાથે રહે છે અને કડિયાકામ કરે છે.ફરિયાદ અનુસાર, સાંજે આશરે નવ વાગ્યાના સમયે તેમના પિતા મેઘજીભાઈ દેવજીભાઈ હીંગોરસ દારૂના નશામાં તેમના ઘરે આવ્યા હતા, અને પોતાના પત્ની સાથે બોલાચાલી તેમજ ઝઘડો શરૂ કર્યો હતો. ત્યારબાદ તેમણે પરિવારજનોને ગાળો આપી ફરિયાદી પુત્ર સાથે પણ ઝપાઝપી કરી હતી. પરિસ્થિતિ બેકાબૂ બનતા ફરિયાદીની પત્નીએ રાત્રે આશરે સાડા 9:00 વાગ્યે 112 જનરક્ષક સેવાને ફોન કરીને પોલીસને જાણ કરી હતી.જાણ મળતા જનરક્ષકની ટીમ સ્થળે પહોંચી હતી અને ફરિયાદી તેમજ તેમના પિતાને સિટી 'એ' ડિવિઝન પોલીસ સ્ટેશન લઈ જવામાં આવ્યા હતા. પોલીસ દ્વારા પંચોની હાજરીમાં તપાસ કરતા મેઘજીભાઈ દારૂના નશામાં હોવાનું જણાયું હતું. તેમની આંખો લાલચોળ હતી, શરીરનું સંતુલન જાળવી શકતા ન હતા અને પૂછપરછ દરમિયાન કોઈ માન્ય પરમીટ રજૂ કરી શક્યા ન હતા.આથી પોલીસે પરમીટ વિના કેફી પીણું પીધેલી હાલતમાં જાહેરમાં ફરવા બદલ તેમની સામે ગુજરાત પ્રોહિબિશન અધિનિયમની કલમ 66(1)(બી) અને 85(1) હેઠળ ગુનો નોંધી કાયદેસરની કાર્યવાહી હાથ ધરી છે.

દરોડો

જામનગરના વેલનગરમાં વિદેશી દારૂના જથ્થા સાથે એક શખ્સ ઝડપાયો

જામનગર : જામનગર શહેરના સીટી બી. ડિવિઝન પોલીસ સ્ટેશનના સર્વેલન્સ સ્ક્વોડે ભીમવાસ ઢાળિયા નજીક વેલનગર શેરી નં. 1 વિસ્તારમાં દરોડો પાડી ભારતીય બનાવટનો ઈંગ્લીશ દારૂનો જથ્થો ઝડપી પાડ્યો હતો. આ મામલે જીગ્નેશ નરશીભાઈ રાઠોડ (ઉ.વ. 40, રહે. વેલનગર શેરી નં. 1, જૂના રેલવે સ્ટેશન નજીક, જામનગર) સામે ગુજરાત પ્રોહિબિશન એક્ટની કલમ 65(ઇ), 65(એ) અને 116(બી) હેઠળ ગુનો નોંધવામાં આવ્યો છે.પોલીસ ફરિયાદ મુજબ સર્વેલન્સ સ્ક્વોડના પોલીસ કોન્સ્ટેબલ નીલેશભાઈ વજુભાઈ ઠાકરીયા અને તેમની ટીમ પેટ્રોલિંગમાં હતી ત્યારે ખાનગી બાતમીના આધારે આરોપીના રહેણાંક મકાનમાં દરોડો પાડવામાં આવ્યો હતો. તપાસ દરમિયાન મકાનમાંથી ભારતીય બનાવટના વિદેશી દારૂની કુલ 42 નંગ નાની ઈંગ્લીશ દારૂ ની બાટલીઓ મળી આવી હતી. પોલીસે કુલ રૂ. 12,600 કિંમતનો દારૂ કબજે કરી એફ.એસ.એલ. તપાસ માટે નમૂના સીલ કર્યા હતા. આરોપી પાસેથી દારૂ રાખવા અંગે કોઈ પાસ-પરમિટ રજૂ ન થતાં પોલીસે તેને સ્થળ પરથી અટકાયત કરી વધુ કાર્યવાહી હાથ ધરી છે.

વડાપ્રધાન નરેન્દ્ર મોદીએ લોન્ચ કર્યું RDI ફંડ

દહેજની માંગણી અને ત્રાસથી કંટાળી જઇ પતિ સહિત ત્રણ સામે ફરિયાદ નોંધાવી

(એજન્સી) જામનગર | તા.18

જામનગરમાં રહેતી એક પરિણીતાએ જૂનાગઢમાં રહેતા પોતાના પતિ, સાસુ અને સસરા સામે લગ્નજીવન દરમિયાન શારીરિક તેમજ માનસિક ત્રાસ આપવો, મારપીટ કરવી અને દહેજની માંગણી કરવાના આક્ષેપો સાથે મહિલા પોલીસ મથકે ફરિયાદ નોંધાવી છે. પોલીસે ભારતીય ન્યાય સંહિતા, 2023ની કલમ 85, 115(2), 352, 54 તથા દહેજ પ્રતિબંધક અધિનિયમની કલમ 4 હેઠળ ગુનો નોંધી વધુ તપાસ હાથ ધરી છે. ફરિયાદી મીનાઝબેન તુફેલશાહ શાહમદારે નોંધાવેલી ફરિયાદ મુજબ તેમના નિકાહ તા. 14 ફેબ્રુઆરી, 2021ના રોજ જુનાગઢ નિવાસી તુફેલશાહ મુનીરશાહ શાહમદાર સાથે મુસ્લિમ શરિયત મુજબ થયા હતા. લગ્નના અંદાજે છ મહિના બાદથી પતિ દ્વારા નાની-નાની બાબતોમાં ઝઘડા કરી ગાળો આપવી, મારપીટ કરવી અને પત્ની તરીકે સ્વીકાર ન કરવાની વાતો કહી શારીરિક તથા માનસિક ત્રાસ આપવામાં આવતો હતો.ફરિયાદમાં વધુમાં આક્ષેપ કરવામાં આવ્યો છે કે સસરા પણ ઝઘડા કરી અપશબ્દો બોલતા હતા, જ્યારે સાસુ પતિને ફરિયાદી વિરુદ્ધ ચડામણી કરતા હતા તેમજ ઘરકામના મુદ્દે ઝઘડા કરી પિયર તરફથી વોશિંગ મશીન અને ટીવી લાવવાની માંગણી કરતા હતા. પિયરની આર્થિક સ્થિતિ નબળી હોવાથી ફરિયાદી માંગણી પૂરી કરી શક્યા ન હોવાનું પણ જણાવાયું છે. ફરિયાદમાં સાસુએ પોતાના સોનાના દાગીના વેચી નાખ્યાનો પણ આક્ષેપ કરવામાં આવ્યો છે.

આશરે ચૌદ મહિના અગાઉ થયેલા ઝઘડા બાદ ફરિયાદીએ પોતાના પિતાને બોલાવી પિયર જવાનું પસંદ કર્યું હતું. ત્યારથી પતિ કે સાસરિયાઓએ કોઈ સમાધાનનો પ્રયાસ કર્યો ન હોવાનું ફરિયાદમાં જણાવાયું છે. અગાઉ મહિલા પોલીસ મથક અને પોલીસ અધિક્ષકને અરજી કરવામાં આવી હતી, પરંતુ સમાધાન ન થતાં આખરે કાયદેસરની ફરિયાદ નોંધાવવામાં આવી છે.

જામનગરમાં પંચશીલનગરમાં વિજ તંત્રનો વીજપોલ જોખમી રીતે નમી પડ્યો, ત્વરિત કાર્યવાહીથી મોટી જાનહાનિ ટળી

(એજન્સી) જામનગર | તા.18

જામનગર શહેરના પંચશીલનગર-શંકર ટેકરી વિસ્તારમાં રામાપીર મંદિર નજીક પી.જી.વી.સી.એલ.નો વીજપોલ જોખમી રીતે નમી પડતા મોટી દુર્ઘટનાનો ભય સર્જાયો હતો. વીજપોલના તળિયે ગંભીર તિરાડ પડતાં તે ગમે ત્યારે ધરાશાયી થઈ શકે તેવી સ્થિતિમાં હતો. જોકે સ્થાનિક જનપ્રતિનિધિઓની તાત્કાલિક કાર્યવાહી અને વીજ વિભાગની ઝડપી કામગીરીને કારણે સંભવિત મોટી જાનહાનિ ટળી હતી.સ્થાનિકોના જણાવ્યા મુજબ વીજપોલના તળિયે તિરાડ પડતાં તે ભારે વજનના કારણે જોખમી રીતે એક બાજુ નમી ગયો હતો. આ માર્ગ પરથી સતત વાહનો અને રાહદારીઓની અવરજવર રહેતી હોવાથી અકસ્માતની આશંકા ઊભી થઈ હતી.પરિસ્થિતિની ગંભીરતા સમજી સ્થાનિક રહિશોએ કોર્પોરેટર રાજુ યાદવને જાણ કરી હતી. કોર્પોરેટરે તાત્કાલિક સ્થળ પર પહોંચી ધારાસભ્ય દિવ્યેશભાઈ અકબરી તેમજ વિજ કચેરીના અધિકારીઓને જાણ કરતાં વીજ વિભાગની ટીમ તરત જ ઘટનાસ્થળે પહોંચી હતી.વીજ વિભાગના કર્મચારીઓએ સુરક્ષાના ભાગરૂપે વીજ પુરવઠો બંધ કરી યુદ્ધના ધોરણે કામગીરી હાથ ધરી હતી. જોખમી વીજપોલને સુરક્ષિત રીતે દૂર કરવાની કાર્યવાહી શરૂ કરી નવા પોલની

સ્થાપના માટેની કામગીરી પણ હાથ ધરવામાં આવી હતી.સ્થાનિકોના જણાવ્યા મુજબ સમયસર થયેલી કાર્યવાહીથી મોટી હોનારત ટળી છે. પંચશીલનગરના રહીશોએ ધારાસભ્ય દિવ્યેશભાઈ અકબરી, કોર્પોરેટર રાજુ યાદવ અને જી.ઈ.બી. ના અધિકારીઓ તથા કર્મચારીઓનો આભાર વ્યક્ત કર્યો હતો.

દાહોદ જિલ્લાના સંજેલી તાલુકાના ચમરીયા ગામ ખાતે આત્મા પ્રોજેક્ટ દ્વારા કિસાન ગોષ્ઠિનું આયોજન કરવામાં આવ્યું હતું.

દિપક રાવલ દાહોદ લીમખેડા

દાહોદ જિલ્લાના સંજેલી તાલુકાના ચમરીયા ગામ ખાતે આત્મા પ્રોજેક્ટ દ્વારા કિસાન ગોષ્ઠિનું આયોજન કરવામાં આવ્યું હતું.આ કિસાન ગોષ્ઠિમાં આત્મા પ્રોજેક્ટના અધિકારીઓ તેમજ કૃષિ વિજ્ઞાન કેન્દ્રના નિષ્ણાતો ઉપસ્થિત રહ્યા હતા. તેમણે વિસ્તારના ખેડૂતોને ખેતીવાડી અંગે ઉપયોગી માર્ગદર્શન પૂરું પાડ્યું હતું.આ પ્રસંગે ખેડૂતોને આધુનિક ખેતી પદ્ધતિઓ, પાક ઉત્પાદન વધારવાના ઉપાયો તેમજ કૃષિ ક્ષેત્રે અમલમાં મુકાયેલી વિવિધ યોજનાઓ અંગે વિસ્તૃત માહિતી આપવામાં આવી હતી. કિસાન ગોષ્ઠિમાં મોટી સંખ્યામાં ખેડૂતોએ ભાગ લઈ નિષ્ણાતો સાથે ચર્ચા-વિચારણા કરી પોતાની સમસ્યાઓનું નિરાકરણ મેળવ્યું હતું.

જિલ્લા કલેકટરશ્રી મિહિર પટેલની અધ્યક્ષતામાં જિલ્લા સંકલન અને ફરિયાદ નિવારણ સમિતિની બેઠક યોજાઈ

પાલનપુર | જિલ્લા કલેકટર શ્રી મિહિર પટેલની અધ્યક્ષતામાં કલેકટર કચેરી પાલનપુર ખાતે જિલ્લાની સંકલન અને ફરિયાદ નિવારણ સમિતિની બેઠકયોજાઈ હતી. જેમાં સાંસદશ્રી, જિલ્લા પંચાયત પ્રમુખશ્રી અને ધારાસભ્યશ્રીઓએ વિવિધ વિભાગોને પૂછેલા પ્રશ્નો સંદર્ભે અધિકારીઓ દ્વારા આપેલ જવાબો પરત્વે ચર્ચા કરવામાં આવી હતી.આ બેઠકમાં જિલ્લા કલેકટરશ્રી પાસે મળેલ વિવિધ રજૂઆત બાબતે સંબધિત અધિકારીશ્રીઓ પાસેથી રિવ્યૂ લઈ કામની પ્રગતિનો અહેવાલ ચકાસ્યો હતો તેમજ જરૂરી સૂચના અને માર્ગદર્શન આપ્યું હતું. બેઠકમાં વિવિધ પ્રશ્નો બાબતે આવેલ રજૂઆતો સંદર્ભે તમામ પ્રશ્નોના ઝડપી નિરાકરણ માટે જિલ્લા/ તાલુકા અને ગ્રામ્ય કક્ષાએ સંબધિત વિભાગ અને અધિકારીઓ સાથે સંકલન કરી ઝડપી કામ પૂર્ણ કરવા જણાવ્યું હતું.આ બેઠક દરમિયાન નેશનલ હાઈવે, રેલવે, વન વિભાગ, ટ્રાયબલ વિભાગ, પાણી પુરવઠા વિભાગ સંબંધિત અગત્યના પ્રશ્નોના નિરાકરણ અંગે વિસ્તૃત ચર્ચા કરવામાં આવી હતી.બેઠકમાં બનાસકાંઠા સાંસદશ્રી ગેનીબેન ઠાકોર, જિલ્લા પંચાયતના પ્રમુખ શ્રી વસંતભાઈ પુરોહિત, ધારાસભ્ય સર્વ શ્રી અનિકેતભાઈ ઠાકર, શ્રી કાંતિભાઈ ખરાડી, શ્રી અમૃતજી ઠાકોર, શ્રી માવજીભાઈ દેસાઈ, જિલ્લા પોલીસ અધિક્ષક શ્રી પ્રશાંત સુમ્બે, અધિક નિવાસી કલેક્ટરશ્રી સી.પી.પટેલ સહિત જિલ્લાના અમલીકરણ અધિકારીશ્રીઓ ઉપસ્થિત રહ્યા હતા.

જેદ્દાહ-હૈદરાબાદ ઇન્ડિગોની ફ્લાઇટ ધમકીને પગલે મુંબઈ ડાયવર્ટ કરાઇ

જામનગરમાં એક યુવતીને લગ્નની લાલચ આપી વારંવાર શારીરિક સંબંધ બાંધ્યા બાદ લગ્નનો ઈનકાર, યુવક સામે ગુનો નોંધાયો

(એજન્સી) જામનગર | તા.18

જામનગર શહેરના ખોજાગેટ વિસ્તારમાં રહેતી 22 વર્ષીય યુવતીએ પડોશમાં રહેતા યુવક સામે લગ્નની લાલચ આપી વારંવાર શારીરિક સંબંધ બાંધ્યા બાદ લગ્ન કરવાનો ઈનકાર કર્યાની ફરિયાદ નોંધાવતા સીટી એ ડિવિઝન પોલીસ સ્ટેશનમાં ભારતીય ન્યાય સંહિતા, 2023ની કલમ 69 હેઠળ ગુનો નોંધાયો છે.

ફરિયાદ મુજબ 22 વર્ષીય એક યુવતી રહે, ખોજાગેટ, લાલખાણ, મદીના મસ્જિદ પાસે, જામનગર. દોઢ વર્ષ પહેલાં પડોશમાં રહેતા અયાન કાદર ચાકીના સંપર્કમાં આવ્યા હતા. આરોપીએ યુવતીને લગ્ન કરવાની વાત કરી ને વિશ્વાસમાં લીધી હતી. ત્યારબાદ

બંને વચ્ચે પ્રેમસંબંધ બંધાયો હતો અને ફોન તેમજ રૂબરૂ મુલાકાતો થતી હતી. ફરિયાદમાં વધુમાં જણાવાયું છે કે, સંબંધ શરૂ થયાના આશરે પંદર દિવસ બાદ આરોપીએ યુવતીને રાત્રિના સમયે પોતાના ઘરની અગાસી પર બોલાવી લગ્ન કરવાની ખાતરી આપીને પ્રથમ વખત શારીરિક સંબંધ બાંધ્યો હતો. ત્યારબાદ પણ લગ્નનું વચન આપી અનેક વખત શારીરિક સંબંધ બાંધ્યા હોવાનો આક્ષેપ કરવામાં આવ્યો છે. યુવતીએ અનેક વખત લગ્ન અંગે પૂછપરછ કરતાં આરોપી વિવિધ બહાનાં બનાવી લગ્ન ટાળતો રહ્યો હતો. અંતે ગત તા. 1 મે, 2026ના રોજ બંને વચ્ચે થયેલી વાતચીત દરમિયાન આરોપીએ સ્પષ્ટપણે લગ્ન કરવાનો ઈનકાર કર્યો હોવાનું અને "લગ્ન નહીં કરું" તેમ કહી દીધું હોવાનું ફરિયાદમાં નોંધાયું છે. ત્યારબાદ યુવતીએ પરિવારજનોને સમગ્ર ઘટનાની જાણ કરી અને પોતાના ફોઈ સાથે સીટી એ ડિવિઝન પોલીસ સ્ટેશનમાં પહોંચીને ફરિયાદ નોંધાવી હતી.પોલીસે યુવતીની ફરિયાદના આધારે આરોપી અયાન કાદર ચાકી સામે ભારતીય ન્યાય સંહિતા, 2023ની કલમ 69 હેઠળ ગુનો નોંધી વધુ તપાસ હાથ ધરી છે.

બે જગ્યાએ ફ્રેક્ચર: સારવારમાં ખસેડાયા

અલીયા ગામના ઉપસરપંચ પર બેઝબોલના ધોકાથી હુમલો

જામનગર : જામનગર તાલુકાના અલીયા ગામના ઉપસરપંચ અને રેસ્ટોરન્ટ સંચાલક પાર્થ પ્રકાશભાઈ હરિયાણી પર અલીયા ગામની ફાટક પાસે બેઝબોલના ધોકાથી હુમલો કરવામાં આવ્યો હોવાની ફરિયાદ નોંધાઈ છે. હુમલામાં તેમને બે જગ્યાએ ફ્રેક્ચર સહિતની ગંભીર ઈજાઓ પહોંચતાં જી.જી. હોસ્પિટલમાં સારવાર માટે ખસેડવામાં આવ્યા હતા. ફરિયાદ મુજબ, પાર્થ પ્રકાશભાઈ હરિયાણી ગ્રીન સિટી, જામનગર ખાતે રહે છે, અને પટેલ કોલોની વિસ્તારમાં "ઓવનસબ" નામનું રેસ્ટોરન્ટ ચલાવે છે. તેઓ અલીયા ગ્રામ પંચાયતના ઉપસરપંચ પણ છે. ઘટનાના દિવસે તેઓ ગામના સમૂહ જમણવારમાં હાજરી આપવા અલીયા ગયા હતા. સાંજે ગ્રામ પંચાયતેથી જામનગર પરત ફરી રહ્યા હતા, ત્યારે અલીયા ગામની ફાટક નજીક પાછળથી આવેલા સિલ્વર રંગના મોટરસાયકલચાલકે તેમની કાર આગળ મોટરસાયકલ ઉભું રાખી તેમને અટકાવ્યા હતા.આરોપીએ પી.જી.વી.સી.એલ. માં લાઇટ માટે અરજી કેમ કરી હોવાનું પૂછતાં પાર્થભાઈએ આવી કોઈ અરજી કરી ન હોવાનું જણાવ્યું હતું. આ વાતથી ઉશ્કેરાયેલા આરોપીએ ગાળો આપી રસ્તાની બાજુમાં પડેલો બેઝબોલનો ધોકો લઈને તેમના ડાબા પગના ગોઠણ પાસે ઘા માર્યો હતો. તેઓ નીચે પડી જતાં આરોપીએ આડેધડ હુમલો ચાલુ રાખ્યો હતો.

દેશમાં મહિલા બેરોજગારી દરમાં ચિંતાજનક ઉછાળો નોંધાયો | જૂનમાં મહિલા બેરોજગારી દર ૫.૯ ટકા પર પહોંચ્યો

મહિલા બેરોજગારી દર ૧૫ મહિનાના ઉચ્ચ સ્તરે પહોંચ્યો

(એજન્સી) નવી દિલ્હી | તા.18

ભારતીય શ્રમ બજારમાં મહિલાઓની સ્થિતિને લઈને એક ચિંતાજનક અહેવાલ સામે આવ્યો છે. રાષ્ટ્રીય આંકડાકીય કાર્યાલય દ્વારા જાહેર કરવામાં આવેલા પિરિયોડિક લેબર ફોર્સ સર્વેના લેટેસ્ટ માસિક બુલેટિન મુજબ, જૂન મહિનામાં મહિલા બેરોજગારી દર વધીને ૧૫ મહિનાના સર્વોચ્ચ સ્તર એટલે કે ૫.૯ ટકા પર પહોંચી ગયો છે. મે મહિનામાં આ દર ૫.૬ ટકા હતો, જે સૂચવે છે કે મહિલાઓ માટે રોજગારીની તકોમાં સતત ઘટાડો થઈ રહ્યો છે. શ્રમ બળના ડેટા સંગ્રહ માટે નવી પદ્ધતિ અપનાવવામાં આવી ત્યારથી આ અત્યાર સુધીનો સૌથી ઊંચો બેરોજગારી દર છે. છેલ્લા પાંચ મહિનાના આંકડા પર નજર કરીએ તો, ચાર મહિનામાં મહિલા બેરોજગારી દરમાં સતત વધારો જોવા મળ્યો છે. ફેબ્રુઆરી મહિનામાં આ દર ૫.૧ ટકા હતો, જે હવે વધીને ૫.૯ ટકા થયો છે. આ આંકડો

એપ્રિલ ૨૦૨૫માં નોંધાયેલા ૫ ટકાના સ્તરની સરખામણીએ ઘણો વધારે છે, જે રોજગાર સર્જનની ગતિ સામે ગંભીર પ્રશ્નાર્થ ચિહ્ન મૂકે છે. મહિલા બેરોજગારીનો માર ગ્રામીણ અને શહેરી એમ બંને ક્ષેત્રોમાં જોવા મળી રહ્યો છે. જૂન મહિનામાં ગ્રામીણ મહિલા બેરોજગારી દર પણ વધીને ૫ ટકાના નવા સ્તરે પહોંચ્યો છે, જે એપ્રિલ ૨૦૨૫ પછીનું સૌથી ઊંચું સ્તર છે. મે મહિનામાં ગ્રામીણ વિસ્તારોમાં આ દર ૪.૭ ટકા હતો. બીજી તરફ, શહેરી વિસ્તારોમાં મહિલાઓ માટે સ્થિતિ વધુ કપરી છે; ત્યાં બેરોજગારી દર મે મહિનાના ૮.૨ ટકાથી વધીને જૂનમાં ૮.૪ ટકા થયો છે. નિષ્ણાતો માને છે કે આ આંકડાઓ દર્શાવે છે કે મહિલાઓ માટે યોગ્ય કૌશલ્ય આધારિત નોકરીઓનું સર્જન જોઈએ તેટલા પ્રમાણમાં થઈ રહ્યું નથી.જૂન મહિના દરમિયાન એકંદર બેરોજગારી દર ૫.૫ ટકા પર સ્થિર રહ્યો છે, જે મે મહિનાના ૧૧ મહિનાના ઉચ્ચ સ્તર સમાન છે. શ્રમ બળ ભાગીદારી દર, એટલે કે જે લોકો કામ કરી રહ્યા છે અથવા કામ શોધવા માટે સક્રિય છે, તે જૂનમાં ૫૪.૪ ટકા પર સ્થિર રહ્યો હતો. મહત્વની વાત એ છે કે, મહિલાઓમાં બેરોજગારી એવા સમયે વધી છે જ્યારે તેમનો શ્રમ બળ ભાગીદારી દર ૩૨.૭ ટકા પર સ્થિર રહ્યો છે. આનો સીધો અર્થ એ છે કે શ્રમ બજારમાં મહિલાઓની ભાગીદારી તો યથાવત છે, પરંતુ તેમને રોજગાર મળવાની ક્ષમતા ઘટી રહી છે.

ડીસીએમ શ્રીરામની પુનઃપ્રાપ્ય ઊર્જા ક્ષમતા ૧૭૬ મેગાવોટ સુધી વધશે

ભરૂચ : ડીસીએમ શ્રીરામ લિમિટેડે પર્યાવરણ અને સસ્ટેનેબિલિટીની દિશામાં એક મોટું અને વ્યૂહાત્મક પગલું ભર્યું છે. કંપનીએ સેરેન્ટિકા રિન્યુએબલ્સ ઇન્ડિયા ૩૮ પ્રાઇવેટ લિમિટેડ સાથે એક કરાર પર હસ્તાક્ષર કર્યા છે, જેના અંતર્ગત ગુજરાતના ભરૂચ સ્થિત પ્લાન્ટ માટે ૫૮ મેગાવોટ (પીક)નો હાઇબ્રિડ રિન્યુએબલ એનર્જી પ્રોજેક્ટ વિકસાવવામાં આવશે. આ પ્રોજેક્ટ કાર્યરત થયા બાદ ભરૂચ અને કોટા બંને ફેસિલિટી મળીને કંપનીની કુલ પુનઃપ્રાપ્ય ઊર્જા ક્ષમતા ૧૭૬ મેગાવોટ (પીક) સુધી પહોંચી જશે.

આ પ્રોજેક્ટ જૂન ૨૦૨૭ સુધીમાં પૂર્ણ થવાની અપેક્ષા છે. કંપનીના કેમિકલ ઓપરેશન્સ ખૂબ જ ઊર્જા-સઘન હોય છે, જેને ધ્યાનમાં રાખીને રિન્યુએબલ એનર્જીનો હિસ્સો વધારવા પર ખાસ ભાર મૂકવામાં આવ્યો છે. આ સમજૂતીના ભાગરૂપે, ડીસીએમ શ્રીરામ સેરેન્ટિકા રિન્યુએબલ્સમાં ન્યૂનતમ ૨૬ ટકા ઇક્વિટી હિસ્સો મેળવવા માટે ૧૦૫ કરોડ રૂપિયા સુધીનું રોકાણ કરશે.પર્યાવરણ અને કાર્યક્ષમતા પર ભાર આ વિકાસ અંગે ટિપ્પણી કરતા ડીસીએમ શ્રીરામ કેમિકલ્સના એક્ઝિક્યુટિવ ડિરેક્ટર અને સીઇઓ સબલીલ નંદીએ જણાવ્યું હતું કે, “આ કરાર ભરૂચમાં અમારા કેમિકલ ઓપરેશન્સમાં પુનઃપ્રાપ્ય ઊર્જાનો હિસ્સો વધારવા અને વ્યવસાયને વધુ ટકાઉ બનાવવાના અમારા પ્રયાસોનું પરિણામ છે.” તેમણે વધુમાં ઉમેર્યું હતું કે આ પ્રોજેક્ટ વાર્ષિક ધોરણે અંદાજે ૦.૪ મિલિયન ટન કાર્બન ઉત્સર્જન ઘટાડવામાં મદદરૂપ થશે. ઉપરાંત, આ પ્રોજેક્ટથી લાંબા ગાળાના પાવર ખર્ચમાં સ્પષ્ટતા આવશે અને પરંપરાગત ઊર્જાના ભાવમાં થતી વધઘટ સામે કંપનીને રક્ષણ મળશે. આ ભાગીદારી હેઠળ, સેરેન્ટિકા રિન્યુએબલ્સ રાજસ્થાનમાંથી સોલાર પાવર અને કર્ણાટકમાંથી વિન્ડ પાવરનો ઉપયોગ કરીને ૧૯૦ મેગાવોટનો હાઇબ્રિડ પ્રોજેક્ટ બનાવશે.

જેમાંથી ૫૮ મેગાવોટ પાવર ડીસીએમ શ્રીરામના ભરૂચ પ્લાન્ટને સપ્લાય કરવામાં આવશે. આ પ્રોજેક્ટ માત્ર કંપનીની ઊર્જા કાર્યક્ષમતામાં સુધારો કરશે એટલું જ નહીં, પરંતુ એક વધુ સ્થિતિસ્થાપક અને ટકાઉ ઉત્પાદન આધાર તૈયાર કરવામાં પણ યોગદાન આ ડીસીએમ શ્રીરામનું આ પગલું માત્ર પર્યાવરણીય જવાબદારી જ નહીં, પરંતુ આર્થિક દ્રષ્ટિએ પણ લાંબા ગાળાના લાભો લાવશે. કેમિકલ ઉદ્યોગમાં વપરાતી ઊર્જાના સ્ત્રોતને ગ્રીન એનર્જીમાં રૂપાંતરિત કરીને કંપનીએ ઉદ્યોગ જગત સામે એક સકારાત્મક ઉદાહરણ પૂરું પાડ્યું છે.

News Brief

ભારતીય ફાર્મા સેક્ટર નાણાકીય વર્ષ ૨૦૨૭માં સ્થિર વૃદ્ધિ સાધશે

નવી દિલ્હી : ભારતીય ફાર્માસ્યુટિકલ ક્ષેત્ર માટે નાણાકીય વર્ષ ૨૦૨૭ ખૂબ જ આશાસ્પદ જણાઈ રહ્યું છે. તાજેતરના એક અહેવાલ મુજબ, સ્થાનિક બજારમાં સતત માંગ, કોન્ટ્રાક્ટ ડેવલપમેન્ટ એન્ડ મેન્યુફેક્ચરિંગ ઓર્ગેનાઈઝેશન (CDMO) અને એક્ટિવ ફાર્માસ્યુટિકલ ઈન્ગ્રેડિયન્ટ (API) સેગમેન્ટમાં રિકવરી તથા જીએલપી-૧ (GLP-1) થેરાપીમાં રહેલી વિસ્તૃત તકોના કારણે આ ક્ષેત્ર આગામી ક્વાર્ટર્સમાં તંદુરસ્ત વૃદ્ધિ દર જાળવી રાખશે. જોકે, અમેરિકન બજારમાં દબાણ અને ઈનપુટ કોસ્ટના જોખમો હજુ પણ પડકારરૂપ છે. બ્રોકરેજ રિપોર્ટમાં અપેક્ષા વ્યક્ત કરવામાં આવી છે કે ફાર્મા સેક્ટર પ્રથમ ક્વાર્ટરમાં વાર્ષિક ધોરણે ૧૦ ટકાની મહેસૂલી વૃદ્ધિ નોંધાવશે. આ વૃદ્ધિમાં ડોમેસ્ટિક સેગમેન્ટ ૧૨.૭ ટકા અને CDMO/API સેગમેન્ટ ૯.૯ ટકાનું યોગદાન આપી શકે છે. જોકે, અમેરિકામાં વેચાણના ઊંચા આધારને કારણે ત્યાંના વ્યવસાયમાં ૯.૩ ટકાનો ઘટાડો થવાની સંભાવના છે. ફ્રેટ, વીજળી અને કાચા માલના ઊંચા ખર્ચને કારણે ઈબીઆઈટીડીએ (EBITDA) માર્જિનમાં ૧૨૫ બેસિસ પોઈન્ટનો ઘટાડો થઈને તે ૨૪.૬ ટકા રહેવાનું અનુમાન છે.સ્થાનિક બજારમાં ૧૨.૭ ટકાની તંદુરસ્ત વૃદ્ધિની અપેક્ષા છે, જેનું નેતૃત્વ જીએલપી-૧ સેગમેન્ટના વિસ્તરણ, નવી પ્રોડક્ટ લોન્ચ, કોમ્પ્લેક્સ જેનરિક્સ તરફ ઝુકાવ અને મેડિકલ રિપ્રેઝન્ટેટિવ્સની ઉત્પાદકતામાં સુધારા દ્વારા થશે.

રોકાણકારોની સાવચેતીને કારણે નવા પ્રોજેક્ટ્સની જાહેરાતમાં ધરખમ ઘટાડો

નવા પ્રોજેક્ટ્સની સંખ્યા બે દાયકાના સૌથી નીચલા સ્તરે પહોંચી

આર્થિક અનિશ્ચિતતા વચ્ચે નવા પ્રોજેક્ટ્સની સંખ્યામાં મોટો ઘટાડો

અમદાવાદ : ભારતીય અર્થતંત્રમાં એક ચિંતાજનક વલણ સામે આવ્યું છે. ચાલુ નાણાકીય વર્ષના જૂન ક્વાર્ટરમાં દેશભરમાં જાહેર કરાયેલા નવા પ્રોજેક્ટ્સની સંખ્યા છેલ્લા ૨૦ વર્ષના સૌથી નીચલા સ્તરે ગબડી ગઈ છે. પશ્ચિમ એશિયામાં ચાલી રહેલા યુદ્ધ અને તેના કારણે ક્રૂડ તેલના ભાવમાં આવતી અસહ્ય વધઘટને પગલે વૈશ્વિક સ્તરે સર્જાયેલી અનિશ્ચિતતાની સીધી અસર ભારતીય કોર્પોરેટ જગત પર જોવા મળી રહી છે. આ ગંભીર પરિસ્થિતિને કારણે અનેક કંપનીઓએ હાલમાં પોતાના નવા મૂડીખર્ચની યોજનાઓ મોકૂફ રાખવાનું નક્કી કર્યું છે. સૂત્રો દ્વારા મળેલા અહેવાલો અને આર્થિક ડેટા મુજબ, ચાલુ નાણાકીય વર્ષના એપ્રિલ-જૂન ક્વાર્ટરમાં માત્ર ૬૬૩ નવા પ્રોજેક્ટ્સની જ જાહેરાત થઈ છે. જો આ આંકડાની સરખામણી ગત વર્ષના સમાન ગાળા સાથે કરવામાં આવે, તો તે સમયે ૧,૨૭૫ પ્રોજેક્ટ્સ જાહેર થયા હતા. તેવી જ રીતે,

જાન્યુઆરી-માર્ચ ક્વાર્ટરમાં ૧,૧૭૨ પ્રોજેક્ટ્સ સામે આવ્યા હતા. સતત ઘટાડો સૂચવે છે કે રોકાણકારો ભૌગોલિક રાજકીય સ્થિતિ થાળે ન પડે ત્યાં સુધી જોખમ લેવાનું ટાળી રહ્યા છે. નવા જાહેર થયેલા ૬૬૩ પ્રોજેક્ટ્સમાંથી ૨૯૪ સરકારી અને ૩૬૯ ખાનગી ક્ષેત્રના છે. ખાનગી ક્ષેત્રમાં ૪૫ ટકા જ્યારે સરકારી ક્ષેત્રમાં ૪૮ ટકાનો મોટો ઘટાડો નોંધાયો છે. નવા પ્રોજેક્ટ્સમાં આવેલો આ ઘટાડો વર્ષ ૨૦૦૫ના ડિસેમ્બર ક્વાર્ટર પછીનો સૌથી ઓછો છે. જોકે, નવાઈની વાત એ છે કે સંખ્યા ભલે ઘટી હોય, પરંતુ રોકાણના મૂલ્યમાં વધારો જોવા મળ્યો છે. જૂન ક્વાર્ટરમાં કુલ ૧૪.૬ લાખ કરોડ રૂપિયાના નવા પ્રોજેક્ટ્સ જાહેર થયા છે, જે ગયા વર્ષના ૧૧.૪ લાખ કરોડ રૂપિયાની સરખામણીએ ૨૮ ટકા વધુ છે. નિષ્ણાતોના મતે, આ વૃદ્ધિ પાછળનું મુખ્ય કારણ ન્યુક્લિયર પાવર અને ડેટા સેન્ટર્સ જેવા મૂડી-સઘન ક્ષેત્રો છે. એકલા આ બે ક્ષેત્રોનો ફાળો કુલ રોકાણના મૂલ્યમાં ૮૦ ટકા જેટલો ઊંચો છે. આ દર્શાવે છે કે રોકાણ હવે ચોક્કસ ક્ષેત્રોમાં કેન્દ્રિત થઈ ગયું છે, જે વ્યાપક આર્થિક વિકાસ માટે મર્યાદિત ગણાય છે. આર્થિક વિશ્લેષકોના મતે, જ્યારે પણ ભૌગોલિક રાજકીય અસ્થિરતા વધે છે, ત્યારે કંપનીઓ તેમની રોકડ અનામત રાખવાનું પસંદ કરે છે. હાલમાં ક્રૂડ તેલના ભાવમાં થતી ઉછળકૂદને લીધે આયાત ખર્ચ વધવાની ભીતિ છે, જે કંપનીઓના નફા પર અસર કરે છે. છેલ્લા ૧૨ ક્વાર્ટરની સરેરાશ ૧,૩૭૦ પ્રોજેક્ટ્સની હતી, જેની સામે વર્તમાન ક્વાર્ટરના આંકડા અડધાથી પણ ઓછા છે.

ભારતના પાવર સેક્ટરમાં મજબૂત માંગ સાથે તેજીનો માહોલ

નવી દિલ્હી : ભારતના પાવર સેક્ટર માટે ચાલુ નાણાકીય વર્ષ અત્યંત પ્રોત્સાહક જણાઈ રહ્યું છે. વીજળીની મજબૂત માંગ, વધતા પીક લોડ, સતત થર્મલ જનરેશન અને રિન્યુએબલ એનર્જીની ઝડપી ક્ષમતા ઉમેરાને કારણે આ ક્ષેત્ર વિકાસની મજબૂત ગતિ જાળવી રાખશે. એક તાજેતરના અહેવાલ મુજબ, જે યુટિલિટીઝ પાસે સુરક્ષિત થર્મલ એસેટ્સ અને સ્કેલેબલ રિન્યુએબલ પોર્ટફોલિયોનું મિશ્રણ છે, તેઓ લાંબા ગાળાના અર્નિંગ ગ્રોથ માટે શ્રેષ્ઠ સ્થિતિમાં છે.બ્રોકરેજ રિપોર્ટના આંકડા અનુસાર, એપ્રિલ-જૂન ૨૦૨૬ દરમિયાન ભારતના વીજળી વપરાશમાં વાર્ષિક ધોરણે લગભગ ૮ ટકાનો વધારો થયો છે, જે આશરે ૪૮૫ અબજ યુનિટ સુધી પહોંચ્યો છે. મે મહિનામાં પીક પાવર ડિમાન્ડ ૨૭૦.૮૨ ગીગાવોટના વિક્રમી સ્તરે પહોંચી હતી. આ વધારા પાછળનું મુખ્ય કારણ અસહ્ય ગરમીના મોજા (હીટવેવ), ચોમાસામાં થયેલો વિલંબ અને કુલિંગની વધેલી જરૂરિયાત છે. ઈન્ડિયન એનર્જી એક્સચેન્જ પર ટ્રેડેડ ઈલેક્ટ્રિસિટીના વોલ્યુમમાં પણ ૧૬ ટકાનો વધારો જોવા મળ્યો છે, જે ટૂંકા ગાળાના બજાર પરની નિર્ભરતા દર્શાવે છે.

ભારતની ઊર્જા વ્યૂહરચના દ્વિ-માર્ગી છે, જેમાં રિન્યુએબલ ક્ષમતાના વિસ્તરણની સાથે થર્મલ જનરેશન આધારિત પાવર અત્યંત વિશ્વસનીય પાયો પૂરો પાડે છે. અહેવાલમાં સ્પષ્ટપણે નોંધવામાં આવ્યું છે કે કોલસો હજુ પણ ભારતની વીજળી પ્રણાલીની કરોડરજ્જુ છે. દેશના કુલ વીજ ઉત્પાદનમાં લગભગ ૭૦ ટકા હિસ્સો કોલસા આધારિત થર્મલ પાવરનો છે, જે રાઉન્ડ-ધ-ક્લોક વીજ પુરવઠો સુનિશ્ચિત કરે છે. આગામી એક દાયકામાં પણ આ નિર્ભરતામાં મોટો ફેરફાર થવાની શક્યતા ઓછી છે, કારણ કે સતત વધતી માંગને પહોંચી વળવા માટે સતત પાવર અત્યંત જરૂરી છે. ૩૦ જૂન, ૨૦૨૬ સુધીમાં ભારતની સ્થાપિત પાવર જનરેશન ક્ષમતા ૫૪૮ ગીગાવોટને ઓળંગી ગઈ છે, જેમાં બિન-અશ્મિભૂત સ્ત્રોતોનો હિસ્સો લગભગ ૫૪ ટકા છે. ચાલુ ક્વાર્ટરમાં ૧૬.૮ ગીગાવોટની નવી ક્ષમતા ઉમેરવામાં આવી છે, જેમાં ૧૩.૨ ગીગાવોટ રિન્યુએબલ, ૨.૯ ગીગાવોટ કોલસા આધારિત અને ૬૫૦ મેગાવોટ હાઈડ્રોપાવરનો સમાવેશ થાય છે. નાણાકીય વર્ષ ૨૦૨૭ માટે ક્ષેત્રનું આઉટલુક અનુકૂળ છે, જેમાં થર્મલ માંગને પ્રોત્સાહન મળવાની શક્યતા છે. જોકે, ક્ષેત્રના વિકાસની સાથે કેટલાક પડકારો પણ જોડાયેલા છે. ઊંચા વ્યાજ દરો અને ઘસારાના ખર્ચને કારણે રિન્યુએબલ-કેન્દ્રિત કંપનીઓ પર ટૂંકા ગાળામાં દબાણ આવી શકે છે.

એક્સિસ બેંકના ચોખ્ખા નફામાં ૨૨.૫ ટકાનો જબરદસ્ત ઉછાળો

નવી દિલ્હી : એક્સિસ બેંકે નાણાકીય વર્ષ ૨૦૨૭ના પ્રથમ ક્વાર્ટર (Q1FY27) માં શાનદાર નાણાકીય દેખાવ કર્યો છે. બેંક દ્વારા શનિવારે શેરબજારને આપવામાં આવેલી માહિતી મુજબ, એક્સિસ બેંકનો સ્ટેન્ડઅલોન ચોખ્ખો નફો વાર્ષિક ધોરણે ૨૨.૫ ટકા વધીને ૭,૧૧૩.૯૨ કરોડ રૂપિયા સુધી પહોંચી ગયો છે. અન્ય આવક પરના દબાણ અને વ્યાજ ખર્ચમાં વધારો થયો હોવા છતાં, બેંકની જોગવાઈઓ (Provisions) અને આકસ્મિક ખર્ચમાં થયેલા નોંધપાત્ર ઘટાડાને કારણે આ નફો પ્રાપ્ત કરવામાં સફળતા મળી છે.

બેંકના નફામાં થયેલા આ વધારા પાછળ સૌથી મોટું કારણ જોગવાઈઓમાં આવેલો મોટો ઘટાડો છે. પ્રથમ ક્વાર્ટરમાં બેંકની જોગવાઈઓ અને આકસ્મિક ખર્ચ વાર્ષિક ધોરણે ૪૩.૭ ટકા ઘટીને ૨,૨૨૨.૫૪ કરોડ રૂપિયા રહ્યા છે, જે ગત વર્ષના સમાન ગાળામાં ૩,૯૪૭.૬૬ કરોડ રૂપિયા હતા. આ ઘટાડાને કારણે બેંકનો કર પૂર્વેનો નફો ૨૪.૮ ટકા વધીને ૯,૪૩૬.૫૬ કરોડ રૂપિયા થયો છે. જોકે, બેંકના નેટ ઈન્ટરેસ્ટ ઈન્કમ (NII) માં ૮ ટકાનો વધારો થયો છે અને તે ૧૪,૬૪૬.૧૦ કરોડ રૂપિયા નોંધાયો છે.

બેંકની વ્યાજ આવક ૯.૪ ટકા વધીને ૩૩,૯૮૫.૬૩ કરોડ રૂપિયા થઈ છે, પરંતુ સામે વ્યાજ ખર્ચ પણ ૧૦.૫ ટકાના દરે વધીને ૧૯,૩૩૯.૫૩ કરોડ રૂપિયા રહ્યો છે, જેણે નેટ ઈન્ટરેસ્ટ ઈન્કમના વિસ્તરણને મર્યાદિત રાખ્યું છે. ઉપરાંત, ઓપરેટિંગ પ્રોફિટ માત્ર ૧.૩ ટકા વધીને ૧૧,૬૫૯.૧૦ કરોડ રૂપિયા રહ્યો છે. બેંકની અન્ય આવકમાં પણ ૭.૨ ટકાનો ઘટાડો જોવા મળ્યો છે, જે ૬,૭૩૫.૪૨ કરોડ રૂપિયા રહ્યો છે. કુલ ખર્ચ (જોગવાઈઓ સિવાય) ૮.૪ ટકા વધીને ૨૯,૦૬૧.૯૫ કરોડ રૂપિયા રહ્યો છે, જે દર્શાવે છે કે બેંક પર ખર્ચનું દબાણ યથાવત છે. બેંકની એસેટ ક્વોલિટીની સ્થિતિ એકંદરે સ્થિર રહી છે. ૩૦ જૂન, ૨૦૨૬ સુધીમાં બેંકનો ગ્રોસ એનપીએ (NPA) ૧.૨૮ ટકા અને નેટ એનપીએ ૦.૩૯ ટકા રહ્યો છે. બેંકનો રીટર્ન ઓન એસેટ્સ (ROA) ૧.૫૧ ટકા રહ્યો છે, જે ગત વર્ષે ૧.૪૭ ટકા હતો. એક્સિસ બેંકનો આ પ્રથમ ક્વાર્ટરનો દેખાવ દર્શાવે છે કે ક્રેડિટ પ્રોવિઝનિંગમાં ઘટાડો થવાથી બોટમ-લાઈન સુધરી છે.

સોનાની કિંમતો કેમ સતત ગગડી રહી છે? ઑગસ્ટમાં હજુ સસ્તું થશે કે આવશે મોટી તેજી?

(એજન્સી) નવી દિલ્હી | તા.18

જો તમે સોનું ખરીદવાનું વિચારી રહ્યા છો, તો તમારા માટે એક મહત્ત્વના સમાચાર છે. છેલ્લા છ અઠવાડિયામાં પહેલીવાર સોનાના ભાવમાં મોટો સાપ્તાહિક ઘટાડો નોંધાયો છે. વૈશ્વિક બજારમાં શુક્રવારે સોનાનો ભાવ આશરે 3970 ડૉલર પ્રતિ ઔંસની સપાટી પર રહ્યો હતો, પરંતુ સમગ્ર સપ્તાહ દરમિયાન તેમાં 3 ટકાથી વધુનો ઘટાડો જોવા મળ્યો છે. આ સાથે જ ઑગસ્ટ ડિલિવરીવાળા અમેરિકન ગોલ્ડ ફ્યુચર્સમાં પણ આશરે 0.5 ટકાની નરમાઈ નોંધાઈ છે. આ ઘટાડા બાદ રોકાણકારો અને ગ્રાહકોમાં સૌથી મોટો સવાલ એ છે કે ઑગસ્ટ મહિનામાં સોનું હજુ સસ્તું થશે કે કિંમતો ફરી આકાશને આંબશે? ક્રૂડ ઓઈલના ભાવમાં ઉછાળો અને વ્યાજ દરનો ખતરો: અમેરિકા અને ઈરાન વચ્ચે વધતા તણાવને કારણે આંતરરાષ્ટ્રીય બજારમાં કાચા તેલ (ક્રૂડ ઓઈલ) ના ભાવમાં મોટો ઉછાળો આવ્યો છે. તેલ મોંઘું થવાના કારણે વૈશ્વિક સ્તરે મોંઘવારી વધવાનો ખતરો ઊભો થયો છે. આ સ્થિતિમાં રોકાણકારોને ડર છે કે અમેરિકન કેન્દ્રીય બેંક ‘ફેડરલ રિઝર્વ’ વ્યાજ દરોમાં વધારો કરી શકે છે અથવા તેને લાંબા સમય સુધી ઊંચા સ્તરે રાખી શકે છે. વ્યાજ દર વધે ત્યારે રોકાણકારો બોન્ડ્સ જેવા વ્યાજ આપતા વિકલ્પો તરફ વળે છે, જેના કારણે વ્યાજ ન આપતા સોનાની માંગ ઘટે છે અને કિંમતો પર દબાણ આવે છે.મજબૂત થતો અમેરિકન ડૉલર: વૈશ્વિક બજારમાં ડૉલર સતત મજબૂત થઈ રહ્યો છે. ડૉલર મજબૂત થવાને કારણે અન્ય ચલણ ધરાવતા દેશોના ખરીદદારો માટે સોનું મોંઘું બને છે, જેના લીધે વૈશ્વિક સ્તરે તેની માંગ અને કિંમત બંને પ્રભાવિત થાય છે. આગામી ઑગસ્ટ મહિનામાં સોનાની ચાલ મુખ્યત્વે ત્રણ પરિબળો પર નિર્ભર રહેશે:અમેરિકા-ઈરાન તણાવ, ક્રૂડ ઓઈલના ભાવ અને ફેડરલ રિઝર્વની આગામી રણનીતિ.જો કાચા તેલના ભાવ ઊંચા રહેશે અને અમેરિકામાં મોંઘવારી કાબૂમાં નહીં આવે, તો ઑગસ્ટમાં પણ સોના પર દબાણ રહેશે અને કિંમતો હજુ પણ નીચે જઈ શકે છે.રોકાણકારો ખૂબ જ સાવચેતીભર્યું વલણ અપનાવી રહ્યા છે.

"માલા સાડી" (Mala Saree) બ્રાન્ડની માલિક કંપની 'શ્રી બાલાજી (માલા) ટેક્સટાઈલ્સ લિમિટેડ' દ્વારા BSE SME પર ₹18.90 કરોડનો 'ફ્રેશ ઈશ્યુ' IPO લોન્ચ

કોલકાતા : શ્રી બાલાજી (માલા) ટેક્સટાઈલ્સ લિમિટેડ એ ભારતના B2B કોટન સાડીના જથ્થાબંધ વેપાર ક્ષેત્રે કોટન સાડીઓની કોન્ટ્રાક્ટ ઉત્પાદક અને જથ્થાબંધ વિક્રેતા કંપની છે. કંપની તેની મુખ્ય ‘માલા સાડી’ બ્રાન્ડ હેઠળ BSE SME પ્લેટફોર્મ પર તેના ’ઈનિશિયલ પબ્લિક ઓફરિંગ’ (IPO) સાથે મૂડી બજારમાં પ્રવેશ કરી રહી છે. કંપની BSE SME પ્લેટફોર્મ પર 10ની ફેસ વેલ્યુ (અંકિત મૂલ્ય) ધરાવતા 27 લાખ સુધીના ઈક્વિટી શેરના 100% ’ફ્રેશ ઈશ્યુ’ IPO દ્વારા મૂડી એકત્ર કરી રહી છે. આ IPO માટે પ્રતિ શેર 66 - 70ની પ્રાઈસ બેન્ડ નક્કી કરવામાં આવી છે અને તેનો ઉદ્દેશ્ય 18.90 કરોડ એકત્ર કરવાનો છે (લોટ સાઈઝ: ઓછામાં ઓછા 4000 શેર અને ત્યારબાદ 2000 ઈક્વિટી શેરના ગુણાંકમાં). ’ફ્રેશ ઈશ્યુ’માંથી મળનારી રકમનો ઉપયોગ કંપનીની કાર્યકારી મૂડી (વર્કિંગ કેપિટલ) ની જરૂરિયાતોને પહોંચી વળવા અને સામાન્ય કોર્પોરેટ હેતુઓ માટે કરવામાં આવશે. એન્કર રોકાણકાર માટેની તારીખ મંગળવાર, 21 જુલાઈ, 2026 નક્કી કરવામાં આવી છે. આ ઈશ્યુ જાહેર લવાજમ (પબ્લિક સબ્સ્ક્રિપ્શન) માટે બુધવાર, 22 જુલાઈ, 2026ના રોજ ખુલશે અને શુક્રવાર, 24 જુલાઈ, 2026ના રોજ બંધ થશે.બુક રનિંગ લીડ મેનેજર: GYR કેપિટલ એડવાઈઝર્સ પ્રાઈવેટ લિમિટેડ. ઈશ્યૂનું માળખું, ઈશ્યૂનું કુલ કદ: 10ની ફેસ વેલ્યુ (અંકિત મૂલ્ય) ધરાવતા 27,00,000 સુધીના ઈક્વિટી શેર (100% નવા શેરનો ઈશ્યૂ), માર્કેટ મેકરનો હિસ્સો: 10ની ફેસ વેલ્યુ ધરાવતા 1,36,000 સુધીના ઈક્વિટી શેર, એન્કર રોકાણકારનો હિસ્સો: 10ની ફેસ વેલ્યુ ધરાવતા 7,64,000 સુધીના ઈક્વિટી શેર, ચોખ્ખો QIB હિસ્સો: 10ની ફેસ વેલ્યુ ધરાવતા 5,10,000 સુધીના ઈક્વિટી શેર, બિન-સંસ્થાકીય રોકાણકારો: 10ની ફેસ વેલ્યુ ધરાવતા ઓછામાં ઓછા 3,90,000 ઈક્વિટી શેર,વ્યક્તિગત રોકાણકારોનો હિસ્સો: 10ની ફેસ વેલ્યુ ધરાવતા ઓછામાં ઓછા 9,00,000 ઈક્વિટી શેર, સ્પર્ધાત્મક શક્તિઓ લાંબા ગાળાના વ્યાપારી સંબંધો સાથે વિવિધ સપ્લાયર્સ અને ગ્રાહકોનો આધાર.સમગ્ર ભારતમાં ફેલાયેલું વિતરણ નેટવર્ક જે બ્રોકર્સ, જથ્થાબંધ વિક્રેતાઓ, ડીલરો અને છૂટક વિક્રેતાઓને સેવા પૂરું પાડે છે.

યુએસના નવા વિઝા નિયમો: ભારતીય વિદ્યાર્થીઓ માટે મુશ્કેલીઓ વધી

ન્યુયોર્ક : અમેરિકામાં અભ્યાસ કરતા આંતરરાષ્ટ્રીય વિદ્યાર્થીઓ માટે હવે સ્થિતિ વધુ પડકારજનક બની રહી છે. અમેરિકન સરકારના હોમલેન્ડ સિક્યુરિટી વિભાગ દ્વારા વિદ્યાર્થી વિઝાના નિયમોમાં કરવામાં આવેલા તાજેતરના ફેરફારોને કારણે વિદ્યાર્થીઓ પર નાણાકીય અને વહીવટી બોજ અનેકગણો વધી ગયો છે. બિલ્ડ ટેલેન્ટ લેબ્સના સીઇઓ ડેનિયલ ગોલ્ડમેનના જણાવ્યા અનુસાર, આ નવા નિયમોને કારણે ભારતીય સહિતના તમામ આંતરરાષ્ટ્રીય વિદ્યાર્થીઓએ હવે ગ્રેજ્યુએશન પહેલા જ નોકરી અને સ્પોન્સરશિપ મેળવવાની તૈયારી કરવી પડશે. અમેરિકન સરકારે લાંબા સમયથી અમલમાં રહેલા ‘ડ્યુરેશન ઓફ સ્ટેટસ’ માળખાને સમાપ્ત કરી દીધું છે. હવે વિદ્યાર્થીઓને સમગ્ર શૈક્ષણિક કાર્યક્રમ દરમિયાન અમેરિકામાં રહેવાની પરવાનગી મળવાને બદલે માત્ર નિર્ધારિત સમયગાળા માટે જ પ્રવેશ મળશે. જો વિદ્યાર્થીઓને અભ્યાસ પૂર્ણ કરવા માટે વધુ સમયની જરૂર હોય, તો તેમણે હવે સીધા યુએસ સિટીઝનશિપ એન્ડ ઇમિગ્રેશન સર્વિસીસ (USCIS) પાસે અરજી કરવી પડશે. આ ઉપરાંત, ઓપ્શનલ પ્રેક્ટિકલ ટ્રેનિંગ (OPT) પછીનો ગ્રેસ પિરિયડ ૬૦ દિવસથી ઘટાડીને ૩૦ દિવસ કરી દેવામાં આવ્યો છે, જે વિદ્યાર્થીઓ માટે મોટો ફટકો છે.

અમદાવાદ કેન્દ્રના 4 સ્ટુડન્ટ્સ ટોપ-100માં સામેલ

નીટ પરીક્ષાના પરિણામોમાં એલન અમદાવાદનું ઐતિહાસિક પ્રદર્શન

અમદાવાદ:દેશની સૌથી મોટી મેડિકલ પ્રવેશ પરીક્ષા નીટ-યુજી 2026 (NEET-UG 2026) ના પરિણામો જાહેર કરી દેવામાં આવ્યા છે. આ વર્ષે ગુજરાત રાજ્યમાંથી કુલ 79,190 નોંધાયેલા વિદ્યાર્થીઓમાંથી 68,833 પરીક્ષામાં બેઠા હતા અને 38,146 વિદ્યાર્થીઓએ સફળતા હાંસલ કરી છે. આ કપરી અને તીવ્ર સ્પર્ધા વચ્ચે, દેશની અગ્રણી કોચિંગ સંસ્થા એલન કેરિયર ઈન્સ્ટિટ્યૂટ, અમદાવાદ (ALLEN Ahmedabad) ના વિદ્યાર્થીઓએ પોતાની શ્રેષ્ઠતા સાબિત કરીને વધુ એક વખત અત્યંત શાનદાર અને ઐતિહાસિક પરિણામો આપ્યા છે.એલન અમદાવાદ (ALLEN Ahmedabad) ના ટોપર્સ અને ઉત્કૃષ્ટ ગુણનીટ-યુજી 2026 ના પરિણામોમાં એલન અમદાવાદના ક્લાસરૂમ સ્ટુડન્ટ્સે શાનદાર પ્રદર્શન કરીને શ્રેષ્ઠતા સાબિત કરી છે. અમદાવાદ કેન્દ્રના વિદ્યાર્થીઓએ ઓલ ઈન્ડિયા ટોપ ર

તંત્રીની કલમે...

વિક્રમ સંવત 2082, અષાઢ સુદ - 06

ટ્રમ્પ તેમની ટ્રુથ સોશિયલની પોસ્ટમાંથી પણ હવે ડોલર્સમાં કમાણી કરશે

ન્યુ યોર્કમાં ટ્રમ્પ મીડિયા એન્ડ ટેકનોલોજી કંપનીએ 'ટ્રુથ પીએસઆઈ' નામની નવી સેવા શરૂ કરી છે. આ સેવાથી ગ્રાહકોને ડોનાલ્ડ ટ્રમ્પના મેસેજ મિલિસેકન્ડમાં મળશે. તેનો ઉપયોગ શેરબજાર અને કોમોડિટી માર્કેટમાં નાણાં કમાવવા માટે થઈ શકશે. ટ્રમ્પના 12 કરોડથી વધુ ફોલોઅર્સ છે, જેમને આ સેવાનો લાભ મળશે. આ પગલાંથી ટ્રમ્પને સીધો ફાયદો થશે.પ્રમુખ ડોનાલ્ડ ટ્રમ્પની મિડિયા કંપની ટ્રમ્પ મિડિયા એન્ડ ટેકનોલોજીએ તેની સોશ્યલ મિડિયા સર્વિસ ટ્રુથ સોશિયલમાંથી નાણાં રળવાની વ્યૂહરચના ઘડી કાઢી છે. ટ્રુથ સોશિયલની આ નવી સેવા ટ્રુથ પીએસઆઇ નામે ઓળખાશે અને તેના ગ્રાહકોને પ્રમુખ ટ્રમ્પના મેસેજીસ મિલિસેકન્ડમાં મળશે જેનો ઉપયોગ કરી ગ્રાહકો શેરબજાર કે કોમોડિટી માર્કેટમાં નાણાં રળી શકશે. આવતા મહિને શરૂ થનારી આ સેવા માટે કેટલા નાણાં ચાર્જ કરવામાં આવશે તે જણાવાયું નથી. ટ્રુથ સોશિયલ પર ટ્રમ્પના બાર કરોડ કરતાં વધારે ફોલોઅર્સ છે. છેલ્લા થોડા મહિનાઓથી ટ્રમ્પ ઈરાનના યુદ્ધ કે ટેરિફ વિશેના કે ઇમિગ્રેશન કાર્યવાહીના નિર્ણયોની જાણ ટ્રુથ સોશિયલ પોસ્ટ દ્વારા લોકોને કરે છે.યુએસના પ્રમુખ ડોનાલ્ડ ટ્રમ્પને કંપનીના સાથી મોટા શેરહોલ્ડર તરીકે આ સેવાઓથી સીધો ફાયદો થશે. ગુરૂવારે આ પગલાંની જાહેરાત કરવામાં આવી હતી. ટ્રુથ પીએસઆઇ નામની આ સેવા લેનારા ગ્રાહકોને મિલીસેકન્ડમાં આ સમાચાર મળશે જેથી તેઓ તેનો લાભ શેરબજાર, બોન્ડ કે વ્યાજના દરના ફેરફારને આધારે મેળવી શકશે. અન્ય પ્લેટફોર્મની જેમ જ આ પ્લેટફોર્મ પર સર્વિસ ચાર્જ લેવામાં આવશે. ફર્ક માત્ર એટલો જ છે કે આ પ્લેટફોર્મ પર ખુદ યુએસના પ્રમુખની પોસ્ટ તમને બીજા કરતાં વહેલી મળશે.નોંધપાત્ર બાબત એ છે કે પ્રમુખ ટ્રમ્પે ગયા વર્ષે સત્તા હાંસલ કરી ત્યારથી તેમની ટ્રમ્પ મિડિયા એન્ડ ટેકનોલોજી કંપનીના શેરના ભાવ ૭૦ ટકા તુટી ગયા છે. શેરધારકોએ તેના કારણે છ અબજ ડોલર્સ ગુમાવ્યા છે. જો કે ટ્રમ્પના ફાયનાન્શિયલ હોલ્ડિંગ અનુસાર તેમણે ગયા વર્ષે એક અબજ ડોલર્સની રેવન્યુ આ કંપનીઓમાંથી મેળવી હતી.અમેરિકન સરકારી કર્મચારીના હિતો તેના હોદ્દાની રૂએ ટકરાતાં હોય તો તેણે એ હિતો જતાં કરવા પડે છે. આ કાયદામાંથી પ્રમુખને બાકાત રાખવામાં આવ્યા છે. આમ છતાં અત્યાર સુધીના તમામ પ્રમુખોએ તેમને આ કાયદો લાગુ પડતો હોય તેમ તેમની સંપત્તિઓનો વહીવટ કર્યો હતો પણ ટ્રમ્પે આમ કરવાની ના પાડી હતી એટલું જ નહીં પ્રમુખ બન્યા પછી પણ તેમણે તેમના ક્રિપ્ટો સહિત અનેક નવા ધંધા શરૂ કર્યા હતા. જેમાં એક તો ન્યુક્લિયર ફ્યુઝનનો બિઝનેસ છે.ટ્રમ્પ મિડિયાએ તાજેતરમાં જ તેના સીઈઓ ડેવિન નન્સને હટાવી તેમના સ્થાને કેવિન મેકગર્નની નિમણૂક કરી હતી. મેકગર્ને આ પગલાંને તેમની સંપત્તિમાંથી નાણાં રળવાની વ્યૂહરચના ગણાવી હતી. ટ્રમ્પ ગયા વર્ષે સત્તા સ્થાને આવ્યા તે પહેલાં તેમની મિડિયા કંપનીના શેરનો ભાવ ૪૦ ડોલર જેટલો હતો ગુરૂવારે આ જાહેરાત થતાં શેરના ભાવમા અડધા ટકાનો ંનજીવો વધારો થતાં શેરનો ભાવ ૯.૬૩ થયો હતો. યુએસ પ્રમુખ ડોનાલ્ડ ટ્રમ્પની મીડિયા કંપની, 'ટ્રમ્પ મીડિયા એન્ડ ટેકનોલોજી' દ્વારા સોશિયલ મીડિયા પ્લેટફોર્મ 'ટ્રુથ સોશિયલ' પરથી નાણાં કમાવવાની એક નવી અને આક્રમક વ્યૂહરચના જાહેર કરવામાં આવી છે. કંપનીએ 'ટ્રુથ પીએસઆઈ' (Truth PSI) નામની એક નવી સેવા શરૂ કરવાની જાહેરાત કરી છે, જે ખાસ કરીને શેરબજાર અને કોમોડિટી માર્કેટના રોકાણકારોને ધ્યાનમાં રાખીને બનાવવામાં આવી છે.આ સેવાનો મુખ્ય હેતુ ટ્રમ્પના મેસેજ ગ્રાહકો સુધી અત્યંત ઝડપથી પહોંચાડવાનો છે. સામાન્ય સોશિયલ મીડિયા પ્લેટફોર્મની તુલનામાં, આ સેવા લેનારા ગ્રાહકોને પ્રમુખ ટ્રમ્પની પોસ્ટ 'મિલિસેકન્ડ'માં મળી જશે. રોકાણકારો આ અપડેટ્સનો ઉપયોગ શેરબજાર, બોન્ડ માર્કેટ કે વ્યાજના દરોમાં થતા ફેરફારોને સમજવા અને તે મુજબ નાણાકીય નિર્ણયો લેવા માટે કરી શકશે. ટ્રુથ સોશિયલ પર ટ્રમ્પના ૧૨ કરોડથી વધુ ફોલોઅર્સ છે, જે આ સેવાના સંભવિત ગ્રાહકો બની શકે છે. આવતા મહિને શરૂ થનારી આ સેવા માટે કેટલો ચાર્જ લેવામાં આવશે, તેની સત્તાવાર જાહેરાત હજુ બાકી છે. ઉલ્લેખનીય છે કે, ટ્રમ્પના સત્તા સંભાળ્યા બાદ ટ્રમ્પ મીડિયા એન્ડ ટેકનોલોજીના શેરમાં નોંધપાત્ર ઘટાડો જોવા મળ્યો છે. છેલ્લા એક વર્ષમાં શેરના ભાવમાં ૭૦ ટકા જેટલો કડાકો આવ્યો છે, જેના કારણે શેરધારકોને અંદાજે છ અબજ ડોલર્સનું નુકસાન થયું છે. આ સ્થિતિને સુધારવા માટે કંપનીએ તાજેતરમાં જ સીઈઓ ડેવિન નન્સને હટાવીને કેવિન મેકગર્નની નિમણૂક કરી છે.

નખત્રાણા લોહાણા મહાજન ખાતે ૮૮મો નિઃશુલ્ક નેત્ર નિદાન અને સારવાર કેમ્પ યોજાયો

જગદીશ પી દવે| દેશલપર (ગુંતલી)

શ્રી નખત્રાણા લોહાણા મહાજનના સાંનિધ્યમાં શ્રી રણછોડદાસજી બાપુ ચેરિટેબલ હોસ્પિટલ, રાજકોટ દ્વારા ૮૮મા નિઃશુલ્ક નેત્ર નિદાન અને સારવાર કેમ્પનું સફળ આયોજન કરવામાં આવ્યું હતું.

કેમ્પનું ઉદ્ઘાટન દીપ પ્રાગટ્ય સાથે કરવામાં આવ્યું હતું. કેમ્પના કાયમી સહયોગી દાતા શ્રીમતી હેતલબેન કૌશિકભાઈ ઠક્કરના વરદ હસ્તે કાર્યક્રમનો પ્રારંભ થયો હતો.

કેમ્પ દરમિયાન કુલ ૧૪૦ દર્દીઓની આંખોની નિઃશુલ્ક તપાસ કરવામાં આવી હતી. જરૂરીયાત મુજબ દર્દીઓને આંખના ટીપાં તેમજ દવાઓનું નિઃશુલ્ક વિતરણ કરવામાં આવ્યું હતું. વધુ સારવારની જરૂરિયાત ધરાવતા ૨૫ જેટલા દર્દીઓને મોતિયાના ઓપરેશન માટે રાજકોટ લઈ જવામાં આવ્યા, જ્યાં તેમની નિઃશુલ્ક શસ્ત્રક્રિયા કરવામાં આવશે.

આ પ્રસંગે શ્રી નખત્રાણા લોહાણા મહાજનના આગેવાનો, દાતાશ્રીઓ, રાજકોટથી સેવા આપવા પધારેલા ડૉક્ટરશ્રીઓ તેમજ સમાજના આગેવાનો ઉપસ્થિત રહ્યા હતા. ઉપસ્થિત સૌએ આ પ્રકારના નિઃશુલ્ક આરોગ્ય સેવા કેમ્પો સમાજ માટે આશીર્વાદરૂપ હોવાનું જણાવી આયોજકો અને સેવાભાવી દાતાશ્રીઓના પ્રયાસોને બિરદાવ્યા હતા.

આયોજકોએ જણાવ્યું હતું કે, આવા આરોગ્યલક્ષી કેમ્પો દ્વારા ગ્રામ્ય વિસ્તારના જરૂરિયાતમંદ દર્દીઓને સમયસર નિદાન અને સારવારની સુવિધા ઉપલબ્ધ બની રહી છે, જે સમાજસેવાનું ઉત્તમ ઉદાહરણ છે.

સંસ્કૃત વિભાગ દ્વારા તાજેતરમાં કાલિદાસ વંદના કાર્યક્રમ અને ક્વીઝ સ્પર્ધાનું આયોજન કરવામાં આવ્યું

રિપોર્ટર. કમલેશ પટેલ. સંખેડા

આર્ટસ એન્ડ કોમર્સ કોલેજ, સંખેડા ખાતે સંસ્કૃત વિભાગ દ્વારા તાજેતરમાં કાલિદાસ વંદના કાર્યક્રમ અને ક્વીઝ સ્પર્ધાનું આયોજન કરવામાં આવ્યું હતું. આ કાર્યક્રમમાં મોટી સંખ્યામાં વિદ્યાર્થીઓ ઉત્સાહભેર ઉપસ્થિત રહ્યા હતા.

કોલેજના આચાર્યશ્રીએ વિદ્યાર્થીઓને પ્રેરક ઉદબોધન આપ્યું હતું. પ્રા. વર્ષાબેન પટેલે મહાકવિ કાલિદાસના જીવન અને તેમની અમર કૃતિઓનો વિસ્તૃત પરિચય કરાવ્યો હતો. આ પ્રસંગે એક ક્વીઝ સ્પર્ધા પણ યોજાઈ હતી, જેમાં વિદ્યાર્થીઓએ સક્રિય ભાગ લીધો હતો. પ્રા. વર્ષાબેન પટેલે કાલિદાસના જન્મદિવસની ઉજવણી નિમિત્તે કોલેજ લાઈબ્રેરીને પુસ્તકો ભેટ આપી હતી.

આ કાર્યક્રમનું સફળ સંયોજન પ્રા. વર્ષાબેન પટેલ દ્વારા કરવામાં આવ્યું હતું, જ્યારે પ્રા. ડૉ. કનુભાઈ પરમારે તેનું સંચાલન કર્યું હતું. કાર્યક્રમના અંતે પ્રા. ડૉ. કવિતાબેને આભાર વિધિ કરી હતી. કોલેજના સમગ્ર સ્ટાફગણે હાજરી આપી કાર્યક્રમને સફળ બનાવ્યો હતો.

માલેગામ ટેન્ટ હાઉસનાં સંચાલકોએ ઉડાવ્યા નીતિ નિયમોનાં ધજાગરા ,તંત્ર તમાશો જોઈ મુકબધીર

ડાંગ | ડાંગ જિલ્લાના ગિરિમથક સાપુતારાની તળેટીમાં આવેલા માલેગામ ગામનાં ગામતળમાં આદિવાસી ખેડૂતોની 73AA જમીનોમાં મંજૂરીઓ વિના ત્રણ જેટલા ટેન્ટ હાઉસ ઉભા કરી ગેરકાયદેસર રીતે જંગલ ટ્રેકિંગ સહિત એડવેન્ચર પ્રવૃત્તિઓ ચલાવવામાં આવતી હોવાના ગંભીર આક્ષેપો સામે આવ્યા છે.આ ગેરકાયદેસર પ્રવૃત્તિઓ છેલ્લા ઘણા વર્ષોથી ચાલતી હોવા છતાંય જિલ્લા વહીવટી તંત્રનાં અધિકારી કાર્યવાહી કરવાની જગ્યાએ જાણે મુકબધીર બનીને બેઠા હોય તેવુ જોવા મળી રહ્યુ છે.જેથી સ્થાનિકોમાં આ મામલે ભારે રોષ જોવા મળી રહ્યો છે અને સમગ્ર પ્રકરણની ઉચ્ચસ્તરીય તપાસ કરી કડક કાર્યવાહી કરવાની માંગ ઉઠી છે.સ્થાનિક સૂત્રોના જણાવ્યા અનુસાર માલેગામ ગામની ગામતળમાં ત્રણ સ્થળોએ ટેન્ટ હાઉસ કાર્યરત છે.જેમાં (1) સોમાભાઈ મહાદેભાઈ ગાયકવાડની જમીનમાં રાજુભાઈ મોઢવાડિયા દ્વારા સંચાલિત ટેન્ટ હાઉસ, (2) સુરેશભાઈ બન્સીભાઈ ભોયેની જમીનમાં ગોપાળભાઈ પાદરીયાનું ટેન્ટ હાઉસ અને (3) કાશીરામભાઈ સોમાભાઈ ઠાકરેની જમીનમાં ઋષિરાજ મોરીનું ટેન્ટ હાઉસ સામેલ છે.આ આક્ષેપો મુજબ, ત્રણેય ટેન્ટ હાઉસનાં સંચાલકો દ્વારા ગ્રામપંચાયત, નગર નિયોજન,વન વિભાગ અથવા અન્ય સંબંધિત સરકારી સત્તાધિકારીઓ પાસેથી જરૂરી મંજૂરી લેવામાં આવી નથી.

સહ ગૌલોક પંચ અને સિંધુ પંચ દ્વારા ભરતકુમાર કે. રબારીના સમાજસેવા કાર્યોને બિરદાવાયા

જગદીશ પી દવે | દેશલપર (ગુંતલી)

દેપાણી ખાતે સહ ગૌલોક પંચ તથા સિંધુ પંચના સંયુક્ત ઉપક્રમે સમાજસેવક *ભરતકુમાર કાનજીભાઈ રબારી (દેવ દેપાણી)*ના સન્માનાર્થે સ્નેહ અભિનંદન સમારોહ યોજાયો હતો. કાર્યક્રમમાં વિવિધ સમાજના આગેવાનો, ધર્મગુરુઓ, ગૌભક્તો, ગ્રામજનો, રાજકીય આગેવાનો અને વિશાળ મિત્રવર્તુળ ઉપસ્થિત રહ્યું હતું.

કાર્યક્રમ દરમિયાન પંચના પ્રતિનિધિઓએ જણાવ્યું હતું કે ભરતકુમાર કે. રબારી સામે અગાઉ કેટલાક વિવાદો અને વિવિધ પ્રકારના આક્ષેપો કરવામાં આવ્યા હતા. આ બાબતે પંચ દ્વારા ઉપલબ્ધ માહિતીના આધારે સંવિધાનિક અને તથ્યાધારિત મૂલ્યાંકન કરવામાં આવ્યું હતું. પંચના જણાવ્યા મુજબ, તપાસ અને મૂલ્યાંકન બાદ તેમની સામેના આક્ષેપોને પાયાવિહોણા ગણાવી તેમને તેમાંથી મુક્ત જાહેર કરવામાં આવ્યા છે. સાથે જ સમાજમાં ખોટી માહિતી અને અફવાઓથી દૂર રહી સત્યને સ્વીકારવાની અપીલ પણ કરવામાં આવી હતી. વક્તાઓએ જણાવ્યું હતું કે ભરતકુમાર રબારીએ વર્ષોથી સમાજમાં એકતા, ભાઈચારો અને માનવ સમાનતાના મૂલ્યોને મજબૂત બનાવવા સતત પ્રયાસો કર્યા છે. સમાજના પરિવારોમાં સુમેળ જળવાઈ રહે, યુવાનોમાં જાગૃતિ આવે અને સમાજ વ્યવસ્થિત રીતે આગળ વધે તે માટે તેમણે અનેક રચનાત્મક પહેલ કરી છે. પ્રથમ વખત ડિજિટલ મેરેજ હેલ્થ ડેટાબેઝ જેવી આધુનિક વ્યવસ્થાની સંકલ્પના રજૂ કરી સમાજને માર્ગદર્શન આપવું, ગામેગામ પદયાત્રા દ્વારા માનવ સમાનતા અને જાતિવાદ મુક્ત સમાજનો સંદેશ પહોંચાડવો તેમજ માહિતી આધારિત સામાજિક કાર્યને પ્રોત્સાહન આપવાના તેમના પ્રયાસોની વિશેષ પ્રશંસા કરવામાં આવી હતી. ગૌવંશના સંરક્ષણ માટે વર્ષ 1991થી ગૌવંશ અભ્યારણ્યની માંગણી, નંદિશાળાની સ્થાપના માટે સતત રજૂઆતો, પર્યાવરણ સંરક્ષણ અને સરહદી વિસ્તારમાં હરિયાળી તેમજ જંગલ વિકાસ માટે કરાયેલા પ્રયત્નોનો પણ કાર્યક્રમમાં ઉલ્લેખ કરવામાં આવ્યો હતો. વક્તાઓએ જણાવ્યું હતું કે આવા સેવાકાર્યો સમાજ માટે પ્રેરણારૂપ છે અને આવનારી પેઢી માટે માર્ગદર્શક બનશે. કાર્યક્રમના અંતે પંથકના ગ્રામજનો, ધર્મગુરુઓ, ગૌભક્તો, રાજકીય મિત્રવર્તુળ, દેપાણી પરિવાર અને ઉપસ્થિત મહાનુભાવોએ ભરતકુમાર કે. રબારીને શુભેચ્છાઓ પાઠવી હતી તથા તેઓ ભવિષ્યમાં પણ સમાજસેવા, ગૌસેવા અને રાષ્ટ્રહિતના કાર્યોમાં સતત કાર્યરત રહે તેવી શુભકામનાઓ વ્યક્ત કરી હતી.

ગંગેટની આંગણવાડીમાં એનઆરઆઇ દ્વારા એલઇડી ટીવીની ભેટ અપાઇ

નિતીન ઠાકર ચાણસ્મા

ચાણસ્મા તાલુકાના ગંગેટ ગામે અમેરિકા રહેતા એનઆરઆઇ અને ગંગેટ ખાતે મોટા માઢ ના પટેલ ઈશ્વરભાઈ હરગોવિંદભાઈના દિકરા વિપુલભાઈએ ગામની આંગણવાડી માં એલ ઈ ડી. ટીવી ભેટ આપી જન્મભૂમિનું ઋણ અદા કર્યું હતું આંગણવાડી ખાતે દાતાનું આગમન થતાં ગામના અગ્રણી અને દાતા અમરતભાઈ પટેલ એલઇડી ટીવી ના દાતા વિપુલભાઈ તથા તેમના પરીવાર સહિત શાળાના શિક્ષક બેચરભાઈ પટેલનું આંગણવાડી કાર્યકર દ્વારા સ્વાગત કરાયું હતું.

કેવડિયા જવાહર નવોદય વિદ્યાલય માં કબ્બડી , અને યોગ ની સ્પર્ધા યોજાઈ

નિતીન ઠાકર ચાણસ્મા

નર્મદા જિલ્લા ના કેવડિયા માં આવેલ જવાહર નવોદય વિદ્યાલય માં કબ્બડી અને યોગ સ્પર્ધા યોજાઈ હતી .

આ પ્રસંગે ધારાસભ્ય ડો . દર્શના દેશમુખે વિદ્યાર્થીઓ ને પ્રોત્સાહિત કરતા જણાવ્યું હતું કે યોગ સ્નર રમત ગમત થી વિદ્યાર્થીઓ માં શિસ્ત, અને ટિમ સ્પિરિટ ની ભાવના નો વિકાસ થાય છે સાથેજ જીવનશૈલી પણ બદલાય છે.

ધારાસભ્ય ડો. દર્શના એ વિદ્યાર્થીઓ ને ઉજ્જવળ ભવિષ્ય માટે શુભેચ્છા પાઠવી હતી .

જવાહર નવોદય વિદ્યાલયમાં ધો.6 માટે પ્રવેશ મેળવવા તા.31 જુલાઈ સુધી અરજી કરી શકાશે

પાલનપુર | નવોદય વિદ્યાલય સમિતિ દ્વારા શૈક્ષણિક વર્ષ 2027-28 માટે ધોરણ-6માં પ્રવેશ માટે યોજાનારી જવાહર નવોદય વિદ્યાલય પસંદગી કસોટી (JNVST-2027) માટેની ઓનલાઈન અરજી પ્રક્રિયા શરૂ કરવામાં આવી છે. રસ ધરાવતા અને પાત્ર વિદ્યાર્થીઓ કોઈપણ પ્રકારની અરજી ફી વગર તા. 31 જુલાઈ, 2026 સુધીમાં વેબસાઇટ: https://cbseitms.rcil.gov.in/nvs/ પર અરજી કરી શકશે. પ્રવેશ સંબંધિત વિગતવાર માહિતી તથા પ્રવેશ માહિતી પુસ્તિકા (Prospectus) નવોદય વિદ્યાલય સમિતિની વેબસાઇટ પર ઉપલબ્ધ છે. વિદ્યાર્થીઓ અને વાલીઓને સમયમર્યાદા પહેલાં ઓનલાઈન અરજી પૂર્ણ કરવાની રહેશે. વધુ માહિતી માટે 02748-278517 નંબર પર સંપર્ક કરી શકાશે. તેમ દાંતીવાડા નવોદય વિદ્યાલયના આચાર્યશ્રીની યાદીમાં જણાવવામાં આવ્યું છે.

લખપત તાલુકામાં દિવ્યાંગતા પ્રમાણપત્ર કેમ્પનું સફળ આયોજન કરવામાં આવ્યું

મહેશ એલ. સોની નખત્રાણા

તા. 17/07/2026 ના રોજ જિલ્લા કલેક્ટરશ્રીના માર્ગદર્શન તથા મુખ્ય જિલ્લા આરોગ્ય અધિકારી (CDHO)શ્રી અને તાલુકા આરોગ્ય અધિકારીશ્રીના માર્ગદર્શન હેઠળ સામૂહિક આરોગ્ય કેન્દ્ર (CHC) દયાપર ખાતે દિવ્યાંગતા પ્રમાણપત્ર કેમ્પનું સફળ આયોજન કરવામાં આવ્યું હતું.

કેમ્પ દરમિયાન સામૂહિક આરોગ્ય કેન્દ્ર, દયાપરના અધિક્ષક ડૉ. લોધ્રા સાહેબના માર્ગદર્શન હેઠળ જી.કે. જનરલ હોસ્પિટલ, ભૂજના નિષ્ણાત તબીબો ડૉ. મુતાઝીર માસ્ટર (ઓર્થોપેડિક), ડૉ. ખુશી ગણાત્રા (માનસિક રોગ નિષ્ણાત), ડૉ. રાજ ચૌધરી (કાન-નાક-ગળાના રોગના નિષ્ણાત) તથા ડૉ. અનુષ્કા પ્રજાપતિ (નેત્રરોગ નિષ્ણાત) દ્વારા દિવ્યાંગ નાગરિકોની વિગતવાર આરોગ્ય તપાસ કરવામાં આવી હતી. તેમજ દિવ્યાંગતા પ્રમાણપત્ર મેળવવા માટે જરૂરી તબીબી મૂલ્યાંકન અને પ્રક્રિયા હાથ ધરવામાં આવી હતી. આ કેમ્પમાં લખપત તાલુકાના વિવિધ ગામોમાંથી આવેલા 82 દિવ્યાંગ લાભાર્થીઓએ ઉત્સાહપૂર્વક ભાગ લઈ સરકારશ્રી દ્વારા ઉપલબ્ધ કરવામાં આવતી સેવાઓનો લાભ મેળવ્યો હતો.

આ પ્રસંગે જિલ્લા સુપરવાઈઝર શ્રી વિનોદભાઈ ગેલોતર, શ્રી ઈમરાનભાઈ મન્સૂરી તથા શ્રી વિશાલભાઈ પટેલ ઉપસ્થિત રહ્યા હતા. તેમણે દિવ્યાંગ લાભાર્થીઓને સરકારશ્રીની વિવિધ કલ્યાણકારી યોજનાઓ અંગે માર્ગદર્શન આપ્યું તેમજ આરોગ્ય વિભાગ દ્વારા કરવામાં આવતી લોકકલ્યાણકારી કામગીરીને બિરદાવી હતી.

કેમ્પને સફળ બનાવવા માટે સામૂહિક આરોગ્ય કેન્દ્ર, દયાપરના અધિક્ષક ડૉ. લોધ્રા સાહેબ, મ.પ.હે. સુ. શ્રી અજય સોલંકી, તાલુકા સુપરવાઈઝર શ્રી વિશાલ ગુસાઈ, RBSK ટીમ, CHO, FHW, MPHW સહિત તાલુકા આરોગ્ય વિભાગના તમામ અધિકારીઓ અને કર્મચારીઓએ આયોજનથી લઈને કામગીરી પૂર્ણ થાય ત્યાં સુધી ઉત્સાહપૂર્વક સેવા આપી હતી. સૌના સંયુક્ત પ્રયાસોના પરિણામે કેમ્પ સફળતાપૂર્વક સંપન્ન થયો હતો.

આરોગ્ય વિભાગ દ્વારા દિવ્યાંગ નાગરિકોને તેમના વિસ્તાર નજીક જ નિષ્ણાત તબીબી સેવા, દિવ્યાંગતા પ્રમાણપત્ર અને સરકારશ્રીની વિવિધ સહાયકારી યોજનાઓનો લાભ સરળતાથી મળી રહે તે માટે સમયાંતરે આવા લોકહિતના કેમ્પોનું આયોજન કરવામાં આવે છે.

ગુજરાત વનવાસી કલ્યાણ પરિષદ જૂનાગઢ એકમની બેઠકમાં સેવાકીય કાર્યોની સમીક્ષા થઇ

નરેન્દ્ર દવે જૂનાગઢ

જૂનાગઢ તા.૧૭, ગુજરાત વનવાસી કલ્યાણ પરિષદ જૂનાગઢ એકમનાં કાર્યકર્તા ઓની એક બેઠક ગુજરાત પ્રદેશનાં શ્રી ચંદ્રકાન્તભાઈ રાવલાણીની અધ્યક્ષતામાં યોજાઈ હતી. બેઠકમાં કાર્યકર્તાઓનાં દિવંગત સ્વજનોને શોકાંજલી અર્પણ કરી વનવાસી કલ્યાણ પરિષદ દ્વારા આવનાર સમયમાં થયેલ અને થનાર કાર્યક્રમોની વિસ્તૃત છણાવટ કરવામાં આવી હતી. વનવાસી કલ્યાણ પરિષદ ગુજરાત એકમનાં પૂર્ણકાલીન કાર્યકર્તા અને પ્રદેશ મંત્રીશ્રી ચંદ્રકાન્તભાઈ રાવલાણીએ કાર્યક્રમોની વિગતો આપતા જણાવ્યુ હતુ કે ઈશ્વરે મનુષ્ય દેહને સેવા કરવાનો અવસર આપ્યો છે તેને સાર્થક કરવા અંત્યોદય પરિવારોને કેમ સહાય કરી શકીએ તે દિશામાં વનક્ષેત્ર માં વનસવાટ કરતાં બાંધવોનાં કલ્યાણાર્થે ૦૩ સ્થાન પર કાર્યકર્તા ભાઈ-બહેનોના પ્રશિક્ષણના શિબિર સફળતાપૂર્વક સંપન્ન થયાં છે. કાર્યને ગતિ આપવાના સંકલ્પ સાથે કાર્યકતા ઉત્સાહપૂર્વક જોડાયા હતા.ગત બે માસ દરમ્યાન અગીયાર જિલ્લામાં ૧૩ સ્થાનો પર પરિવાર મિલન કાર્યક્રમો યોજાયા હતા. આગામી સમયમાં બાર જિલ્લાનાં ૩ તાલુકામાં ૧૨૪૦ જેટલા ગામોમાં ચાર લાખ થી વધુ રાખડીનું થનાર વિતરણ સાથે ૩૫૦ સ્થાનો પર ગણપતિ મહોત્સવનું આયોજન.

શામગહાન નજીક ટ્રક અને કાર સામસામે ભટકાતા અકસ્માત..

ડાંગ | પ્રાપ્ત વિગતો અનુસાર આજરોજ મહારાષ્ટ્રનાં નાસિક તરફથી માલ સામાનનો જથ્થો ભરી અમદાવાદ તરફ જઈ રહેલ આઈસર ટેમ્પો અને સુરત તરફથી સાપુતારા તરફ જઈ રહેલ. કાર.ન.જી.જે.05.જે.ઈ.3991 જે બન્ને સાપુતારાથી શામગહાનને જોડતા રાષ્ટ્રીય ધોરીમાર્ગનાં શામગહાન નજીકનાં વળાંકમાં સામસામે ભટકાતા ઘટના સ્થળે ગંભીર અકસ્માત સર્જાયો હતો. આ અકસ્માતનાં બનાવમાં આઈસર ટેમ્પો અને કારને બોનેટનાં ભાગે જંગી નુકસાન થયુ હતુ.

અમરેલી, જામનગર અને વલસાડમાં ધોધમાર વરસાદ

દક્ષિણ ગુજરાતમાં ભારે વરસાદની આગાહીનું ઓરેન્જ એલર્ટ, અમદાવાદ સહિત 17 જિલ્લામાં યલો એલર્ટ

(એજન્સી) અમરેલી । તા. 18

ગુજરાતમાં વરસાદનો વધુ એક રાઉન્ડ શરૂ થયો છે. આજે 36 તાલુકામાં સૌથી વધુ વલસાડના ધરમપુરમાં 1 ઈંચ વરસાદ નોંધાયો છે. આજે ગુજરાતના છુટાછવાયા વિસ્તારોમાં ભારે વરસાદની આગાહી છે. હવામાન વિભાગ દ્વારા આગામી ત્રણ કલાક (4 વાગ્યા સુધી) નવસારી, વલસાડ, દમણ, દાદરા અને નગર હવેલીમાં વીજળીના કડાકા સાથે ભારે વરસાદનું ઓરેન્જ એલર્ટ જારી કર્યું છે. આ વિસ્તારોમાં 40 કિમી પ્રતિકલાકની ઝડપે પવન ફૂંકાવાની પણ શકયતા છે. જ્યારે છોટાઉદેપુર, નર્મદા, સુરત, ભરૂચ, વડોદરા, આણંદ, અમદાવાદ, ગાંધીનગર, સાબરકાંઠા, મહેસાણા, સુરેન્દ્રનગર, બોટાદ, ભાવનગર, અમરેલી, રાજકોટ, જૂનાગઢ અને ગીર સોમનાથમાં યલો એલર્ટ સાથે છૂટાછવાયા સ્થળોએ હળવાથી મધ્યમ વરસાદની આગાહી છે. આ સાથે જ માછીમારોને આજે દરિયો ન ખેડવા માટે સૂચના આપી છે.

અમરેલી જિલ્લામાં આજે ફરી વરસાદી માહોલ જામ્યો છે. રાજુલા શહેર તેમજ ગ્રામ્ય વિસ્તારોમાં સારો વરસાદ નોંધાતા વાતાવરણમાં ઠંડક પ્રસરી ગઈ છે. રાજુલા તાલુકાના હિંડોરણા, ભેરાઈ, કડિયાળી, પીપાવાવ ધામ સહિતના વિસ્તારોમાં વરસાદ વરસ્યો, જેના કારણે ખેડૂતો અને સ્થાનિકોમાં ખુશીનો માહોલ જોવા મળ્યો. બીજી તરફ લાઠી શહેરમાં પણ વરસાદી ઝાપટાં પડતાં ગરમીમાંથી લોકોને રાહત મળી છે. બીજી તરફ, વલસાડ શહેર અને જિલ્લાના કેટલાક છુટાછવાયા વિસ્તારોમાં મેઘરાજાના બીજા રાઉન્ડની શરૂઆત થતા સ્થાનિક લોકોમાં ખુશીનો માહોલ જોવા મળ્યો. ગીર સોમનાથના ઉનામાં પણ વાતાવરણમાં પલટો જોવા મળ્યો છે. હાલ રાજ્યમાં વેસ્ટર્ન ડિસ્ટર્બન્સ અને મોન્સૂન ટ્રફ સક્રિય છે, જેના કારણે રાજ્યના કેટલાક વિસ્તારોમાં વરસાદી માહોલ જોવા મળી શકે છે. અમદાવાદમાં પણ આજે હળવાથી મધ્યમ વરસાદની આગાહી કરવામાં આવી છે. રાજ્યમાં અત્યાર સુધી અપેક્ષા કરતાં ઓછો વરસાદ નોંધાયો છે. દ્વારકામાં અત્યાર સુધી 233 મિલીમીટર વરસાદની સામે માત્ર 8.4 મિલીમીટર વરસાદ નોંધાયો છે. એટલે કે દ્વારકામાં 96 ટકા ઓછો વરસાદ નોંધાયો છે.

બીએપીએસ સ્વામિનારાયણ મંદિર, જૂનાગઢ ખાતે રથયાત્રાનો ઉત્સવ ઉજવાયો.

નરેન્દ્ર દવે જૂનાગઢ

જૂનાગઢ તા.૧૮. અષાઢ સુદ બીજ એટલે સમગ્ર ભારત વર્ષમાં જનજનનાં મનમાં ભક્તિનો ઉન્માદ આનંદ મંગલનો દિવસ ! ભગવાન શ્રીકૃષ્ણ બળદેવજી સાથે અક્રૂરજી ના રથમાં વિરાજીને ગોકુળ છોડીને મથુરા જવા નીકળ્યા કે પછી બહેન સુભદ્રાને રથમાં બેસાડીને ભગવાન શ્રીકૃષ્ણ અને બળદેવજી દ્વારિકા નગરની શોભા બતાવવા નીકળ્યા તે જ આ રથયાત્રાનો પવિત્ર દિવસ. ભગવાન શ્રીકૃષ્ણના પદારવિંદથી પુનિત થયેલી આ ગિરિનગર જુનાગઢ શહેરમાં પણ અનેક જગ્યાએ ઉજવાતા આ ઉત્સવોમાં બીએપીએસ સ્વામિ નારાયણ મંદિર, જૂનાગઢ ખાતે પણ રથયાત્રાનો ઉત્સવ સંતો, ભક્તો અને બીએપીએસ વિદ્યા મંદિરના વિદ્યાર્થીઓના ભક્તિભાવ સાથે ધામધૂમ પૂર્વક ઉજવાયો હતો. સમગ્ર મંદિર કેમ્પસના પ્રદક્ષિણા મંડપ પથમાં ભગવાનનો રથ સંતો ભક્તોએ ભક્તિ ભાવપૂર્વક ખેંચ્યો હતો. સાથે રિમોટ કંટ્રોલ વડે સંચાલિત નાના રથમાં પણ ભગવાન વિરાજમાન હતા.

ભરૂચમાં જર્જરિત એપાર્ટમેન્ટનો ગેલેરીનો ભાગ ધરાશાયી

એક વ્યક્તિને ઈજા, નીચેના અન્ય મકાનોમાં પણ નુકસાન, પાલિકાના અધિકારીઓ સ્થળ પર દોડી આવ્યાં

(એજન્સી) ભરૂચ ।

પ્રાથમિક આરોગ્ય કેન્દ્ર, અભલોડ ખાતે જનજાગૃતિ રેલી અને કુટુંબ કલ્યાણ અંગે વિવિધ કાર્યક્રમો યોજાયા

દિપક રાવલ દાહોદ લીમખેડા

પ્રાથમિક આરોગ્ય કેન્દ્ર અભલોડના કાર્યક્ષેત્રમાં વિશ્વ વસ્તી દિવસ-2026 (World Population Day 2026) ની ઉજવણી અંતર્ગત કુટુંબ કલ્યાણ કાર્યક્રમ હેઠળ વિવિધ જનજાગૃતિ પ્રવૃત્તિઓનું આયોજન કરવામાં આવ્યું હતું. આ કાર્યક્રમ અંતર્ગત સમગ્ર પી.એચ.સી. કાર્યક્ષેત્રમાં જનજાગૃતિ રેલી યોજી લોકોને કુટુંબ કલ્યાણના મહત્વ અંગે માહિતગાર કરવામાં આવ્યા.

એ સાથે 'સશક્ત પરિવારોની ઓળખ, સ્વસ્થ માતા અને ખુશહાલ સંતાન' થીમને કેન્દ્રમાં રાખીને કુટુંબ કલ્યાણ માત્ર વસ્તી નિયંત્રણ પૂરતું મર્યાદિત નથી, પરંતુ માતા અને બાળકના ઉત્તમ સ્વાસ્થ્ય, પરિવારની આર્થિક સુખાકારી તથા જીવનની ગુણવત્તા સુધારવા માટે અત્યંત મહત્વપૂર્ણ હોવાનું સમજાવવામાં આવ્યું.આ પ્રસંગે આરોગ્ય વિભાગના અધિકારીઓ અને કર્મચારીઓ દ્વારા કુટુંબ કલ્યાણની કાયમી પદ્ધતિઓ તેમજ બિન-કાયમી ગર્ભનિરોધક પદ્ધતિઓ અંગે વિસ્તૃત માહિતી આપી લોકોને પોતાની જરૂરિયાત અને યોગ્ય સલાહ મુજબ પરિવાર આયોજન અપનાવવા માટે પ્રેરિત કરવામાં આવ્યા. એ સાથે જ આરોગ્ય સંસ્થાઓ ખાતે ઉપલબ્ધ નિઃશુલ્ક કુટુંબ કલ્યાણ સેવાઓ વિશે પણ માહિતગાર કરવામાં આવ્યા.

દાહોદના જિલ્લાના સિંગવડ તાલુકાના ભૂતખેડી ગામે 'આત્મા' પ્રોજેક્ટ અંતર્ગત કિસાન ગોષ્ઠિ યોજાઈ: ખેડૂતોને મળ્યું તજજ્ઞોનું માર્ગદર્શન

દિપક રાવલ દાહોદ લીમખેડા

દાહોદ જિલ્લાના સિંગવડ તાલુકાના ભૂતખેડી ગામ ખાતે 'આત્મા' (ATMA) પ્રોજેક્ટ અંતર્ગત એક દિવસીય 'કિસાન ગોષ્ઠિ'નું સફળ આયોજન કરવામાં આવ્યું હતું. આ કાર્યક્રમનો મુખ્ય હેતુ સ્થાનિક ખેડૂતોને આધુનિક કૃષિ પદ્ધતિઓથી અવગત કરાવી તેમની આવકમાં વધારો કરવાનો હતો.આ કિસાન ગોષ્ઠિમાં 'આત્મા' પ્રોજેક્ટના ઉચ્ચ અધિકારીઓ તેમજ કૃષિ વિજ્ઞાન કેન્દ્ર (KVK) ના વિષય નિષ્ણાતો ખાસ ઉપસ્થિત રહ્યા હતા. કાર્યક્રમ દરમિયાન ઉપસ્થિત તજજ્ઞો દ્વારા ખેડૂતોને વર્તમાન સમયમાં ખેતી ખર્ચ ઘટાડી ગુણવત્તાયુક્ત ઉત્પાદન મેળવવા માટેનું સચોટ માર્ગદર્શન પૂરું પાડવામાં આવ્યું હતું. કૃષિ નિષ્ણાતો દ્વારા વૈજ્ઞાનિક ઢબે ખેતી કરવા, પાક સંરક્ષણ, સેન્દ્રિય ખેતી તેમજ સરકારી યોજનાઓનો મહત્તમ લાભ લેવા અંગે વિગતવાર માહિતી આપી હતી.આ કિશાન ગોષ્ઠિમાં ભૂતખેડી અને આસપાસના વિસ્તારના પ્રગતિશીલ ખેડૂતો મોટી સંખ્યામાં હાજર રહ્યા હતા.કાર્યક્રમના અંતે ખેડૂતોએ પોતાની ખેતીને લગતી મૂંઝવણો અને પ્રશ્નો રજૂ કર્યા હતા, જેનું નિષ્ણાતો દ્વારા સ્થળ પર જ સરળ ભાષામાં સંતોષકારક સમાધાન અને માર્ગદર્શન આપવામાં આવ્યું હતું. સમગ્ર કાર્યક્રમ ખેડૂતો માટે ખૂબ જ પ્રેરણાદાયી અને માહિતીસભર રહ્યો હતો.

મહીસાગર જિલ્લાના લુણાવાડા ની કિસાન હાઈસ્કૂલમાં કાર્યક્રમનું આયોજન કરવામાં આવ્યું

જગદીશ ત્રિવેદી | મહીસાગર

સમગ્ર ગુજરાત રાજ્ય ના કર્મચારીઓના હિત અને હક્કો માટે સદાય જાગૃત એવા ગુજરાત રાજ્ય શિક્ષણ સંઘની સંકલન સમિતિ દ્વારા સંગઠન પર્વ 2026 ની ઉજવણીના ભાગરૂપે મહીસાગર જિલ્લાના લુણાવાડા ની કિસાન હાઈસ્કૂલમાં કાર્યક્રમનું આયોજન કરવામાં આવ્યું હતું .જેમાં મહિસાગર જિલ્લાના સંચાલક મંડળોથી લઈને તમામ વર્ગોના હોદ્દેદારો અને આમંત્રિત સભ્યો હાજર રહ્યા હતા.મહીસાગર જિલ્લા શૈક્ષણિક સંઘ સંકલન સમિતિના પ્રમુખશ્રી ગિરીશભાઈ પટેલે શબ્દોથી સ્વાગત કર્યું હતું. આ કાર્યક્રમમાં પૂર્વ સાંસદ રતનસિંહજી અને પૂર્વ ગુજરાત રાજ્ય આચાર્ય સંઘના અધ્યક્ષ જે.પી. પટેલ , વિનોદભાઈ પટેલ બોર્ડ સદસ્ય ગુજરાત માધ્યમિક શિક્ષણ બોર્ડ ઉપસ્થિત રહ્યા હતા. ગુજરાત રાજ્ય શાળા સંચાલક મંડળના મહામંત્રી પી.ડી.સોલંકી સંગઠન અધ્યક્ષ તરીકે હાજર રહી સંગઠન વિશેની ખુબ સુંદર માહિતી આપી હતી. તેમણે જણાવ્યું હતું કે સંગઠન એ જ શક્તિ છે. સંગઠન દ્વારા વર્ષો જુના પ્રશ્નો ઉકેલીને સંગઠનને આજે નવી દિશા આપવાનું કામ સંગઠન દ્વારા કરવામાં આવ્યુ છે.

દાહોદ જિલ્લા કલેક્ટર સુશ્રી સુરભી ગૌતમના અધ્યક્ષસ્થાને જિલ્લા સંકલન સમિતિની બેઠક યોજાઇ

દિપક રાવલ દાહોદ લીમખેડા

દાહોદ, ૧૮ જુલાઈ: દાહોદ જિલ્લા સેવા સદન ખાતે સભાખંડ હોલમાં જિલ્લા કલેક્ટર સુશ્રી સુરભી ગૌતમના અધ્યક્ષસ્થાને જિલ્લા સંકલન સમિતિની બેઠક યોજવામાં આવી હતી. આ બેઠકમાં જિલ્લાના વિકાસના કામો, વહીવટી કામગીરીની સમીક્ષા અને લોકપ્રશ્નોના સુચારુ નિરાકરણ અંગે વિસ્તૃત ચર્ચા કરવામાં આવી હતી. આ બેઠકમાં જનપ્રતિનિધિઓ દ્વારા પ્રજાના હિતને લગતા વિવિધ મુદ્દાઓ રજૂ કરવામાં આવ્યા હતા. આ રજૂ કરાયેલા પ્રશ્નોના સંદર્ભમાં સંબંધિત વિભાગના અમલીકરણ અધિકારીઓ દ્વારા સકારાત્મક પ્રતિભાવ સાથે સંતોષકારક જવાબો પૂરા પાડવામાં આવ્યા હતા અને પ્રશ્નોના સત્વરે નિરાકરણ માટેની દિશા નક્કી કરવામાં આવી હતી.જિલ્લાના પ્રશ્નોના સત્વરે ઉકેલ અને વહીવટી સંકલન માટે યોજાયેલી આ મહત્વપૂર્ણ બેઠકમાં સાંસદશ્રી જશવંતસિંહ ભાભોર, જિલ્લા પંચાયતના પ્રમુખશ્રી ગમાબેન, ધારાસભ્યશ્રી મહેન્દ્રભાઈ ભાભોર, ધારાસભ્યશ્રી મહેશભાઈ ભુરીયા, પ્રાયોજના વહીવટદારશ્રી પ્રતીક જૈન, જિલ્લા ગ્રામ વિકાસ એજન્સી જિલ્લા ગ્રામ વિકાસ એજન્સીના નિયામકશ્રી પલ્લવીબેન બારૈયા, નિવાસી અધિક કલેક્ટર શ્રી જે. એમ. રાવલ સહિત સંકલન સમિતિના તમામ સંબંધિત વિભાગોના અધિકારીઓ ઉપસ્થિત રહ્યા હતા.

ગીરમાં ગેરકાયદે રીસોર્ટ-હોટલો પર બુલડોઝર ફરશે: નવી મંજુરી નહીં રાજ્ય સરકારનો મોટો નિર્ણય

કિશોર આર. સોલંકી | જાફરાબાદ

તુર્તમાં સરવે શરૂ થશે: આડેધડ પરિવહન તથા બારોબારના પ્રવાસન પર અંકુશ મુકાશે ગીર આસપાસના ભાગોમાં છેલ્લા ૪૫ દિવસ (દોઢ મહિના)માં સિંહ -માનવ વચ્ચે સંઘર્ષના ૧૦ કેસ નોંધાતા સરકારમાં દોડધામ થઈ પડી છે. ગુજરાતના ગૌરવસમા સિંહ તથા લોકો બન્નેને બચાવવા માટે નવો એકશનપ્લાન તૈયાર કરવામાં આવી રહ્યો છે.ગીર વિસ્તારમાં નવા રિસોર્ટને મંજુરી આપવામાં નહીં આવે ઉપરાંત હયાત ગેરકાયદે રિસોર્ટ પર તવાઈ ઉતારાશે. અનિયંત્રીત પ્રવાસન તથા અભ્યારણ ક્ષેત્રમાં નિરંકુશ હેરફેર પર લગામ મુકવાનો સરકાર નો વ્યુહ છે.રાજ્યના વનવિભાગના એક સીનીયર અધિકારીએ કહ્યું કે, ટુરિઝમ ઈન્ફ્રાસ્ટ્રક્ચરની સર્વગ્રાહી સમીક્ષા ન થાય ત્યાં સુધી ગીર આસપાસ ના એકપણ નવી હોટેલ કે રિસોર્ટને મંજુરી નહીં આપવાનો નિર્ણય લેવામાં આવ્યો છે.હાલ આ ક્ષેત્રમાં હોટલ-રિસોર્ટનો રાફડો છે. ઉપરાંત હોમસ્ટે પણ ચાલુ થયા હોવાથી માણસો મોટી સંખ્યામાં રહેવા લાગ્યા છે. આમાં થી કેટલાંક તત્વો ગેરકાયદે લાયન-શો કરે છે તેમજ બારોબાર જંગલ પ્રવાસ પણ કરાવે છે. પર્યાવરણવાદીઓ તેમાં વખતોવખત વિરોધ કરે જ છે.

મહીસાગર જિલ્લા કલેક્ટર સુશ્રી અર્પિત સાગરના અધ્યક્ષસ્થાને જિલ્લા સંકલન સમિતિની બેઠક યોજાઇ

જગદીશ ત્રિવેદી | મહીસાગર

મહીસાગર, ૧૮ જુલાઈ: મહીસાગર જિલ્લા સેવા સદન ખાતે સભાખંડમાં જિલ્લા કલેક્ટર સુશ્રી અર્પિત સાગરના અધ્યક્ષસ્થાને જિલ્લા સંકલન સમિતિ (ભાગ-૧ અને ભાગ-૨) ની અગત્યની બેઠક યોજવામાં આવી હતી. આ બેઠકમાં જિલ્લાના વિકાસના કામો, વહીવટી કામગીરીની સમીક્ષા અને લોકપ્રશ્નોના સુચારુ નિરાકરણ અંગે વિસ્તૃત ચર્ચા કરવામાં આવી હતી.આ બેઠકમાં જનપ્રતિનિધિઓ દ્વારા પ્રજાના હિતને લગતા વિવિધ મુદ્દાઓ રજૂ કરવામાં આવ્યા હતા. મહીસાગર જિલ્લા પંચાયત પ્રમુખ શ્રીમતી કલ્પનાબેન પુવાર તથા બાલાસિનોરના ધારાસભ્ય શ્રી માનસિંહ ચૌહાણ દ્વારા લોકકલ્યાણ અને પ્રજાહિતલક્ષી અનેક પ્રશ્નો બેઠકમાં મૂકવામાં આવ્યા હતા. આ રજૂ કરાયેલા પ્રશ્નોના સંદર્ભમાં સંબંધિત વિભાગના અમલીકરણ અધિકારીઓ દ્વારા સકારાત્મક પ્રતિભાવ સાથે સંતોષકારક જવાબો પૂરા પાડવામાં આવ્યા હતા અને પ્રશ્નોના સત્વરે નિરાકરણ માટેની દિશા નક્કી કરવામાં આવી હતી.

જિલ્લામાં ખાંભા તાલુકા પંચાયતની બાંધકામ શાખા સર્વોત્તમ: ATVT મીટિંગમાં આયોજન અધિકારીના હસ્તે પ્રમાણપત્ર એનાયત કરાયું

રિપોર્ટર રાકેશ પ્રજાપતિ ખાંભા

અમરેલી જિલ્લા આયોજન કચેરી ખાતે યોજાયેલી સમીક્ષા બેઠકમાં ખાંભા તાલુકાએ જિલ્લા કક્ષાએ વિશેષ સિદ્ધિ હાંસલ કરી છે. બાંધકામ શાખા, તાલુકા પંચાયત-ખાંભા દ્વારા વિવિધ વિકાસલક્ષી યોજનાઓના અસરકારક, પારદર્શક અને ગુણવત્તાસભર અમલીકરણમાં ઉત્કૃષ્ટ કાર્યદક્ષતા દર્શાવવા બદલ સત્તાવાર રીતે સન્માનિત કરવામાં આવ્યા છે.તાજેતરમાં તા.૧૮/૦૭/૨૦૨૬ ના રોજ અમરેલી ખાતે જિલ્લા આયોજન અધિકારી સાહેબ દ્વારા ખાંભા તાલુકા પંચાયતની બાંધકામ શાખાને 'શ્રેષ્ઠ કામગીરીનું પ્રમાણપત્ર' એનાયત કરવામાં આવ્યું હતું વર્ષ ૨૦૨૩-૨૪ થી ૨૦૨૬-૨૭ દરમિયાન યોજનાઓનું સમયસર આયોજન, કાર્યક્રમ અમલીકરણ, નાણાકીય શિસ્તનું પાલન અને વિકાસ કાર્યોને સમયસર પૂર્ણ કરવા માટે આ એવોર્ડ આપવામાં આવ્યો છે.

હાર્દિક અભિનંદન

હારીજ શહેર તેમજ ચાણસ્મા તાલુકા શહેર ભાજપ કિશાન મોરચા મંડલના પ્રભારી ની નિમણુંકો કરાઈ

પાટણ જિલ્લા ભાજપ અધ્યક્ષ રમેશભાઈ સિંઘવ દ્વારા જિલ્લા ભાજપનું માળખું મજબૂત બને તે માટે ભાજપના સક્રિય કાર્યકરોની નિમણુંકો કરાઈ કરાઈ રહી છે ત્યારે ચાણસ્મા તાલુકા કિશાન મોરચા મંડલ ના પ્રભારી મૂકેશભાઈ વી .પટેલ(વકીલ) જ્યારે હારીજ શહેર કિશાન મોરચા મંડલના પ્રભારી તેમજ પાટણ જિલ્લા કિસાન મોરચા મીડીયા સેલ ના સંયોજક તરીકે ઠાકર જગદીશભાઈ ઉર્ફે મિશ્રાજી ગૌરીશંકરની નિમણુંક કરાઈ છે.

કચ્છ અને મુંબઈ વચ્ચે દોડતી અનેક ટ્રેનો રદ્દ કરાઈ

આધુનિકીકરણના કામને કારણે જુલાઈ અને ઓગસ્ટમાં ટ્રેનો સંપૂર્ણ બંધ રહેશે

(એજન્સી) કચ્છ । તા. 18

પશ્ચિમ રેલવેએ કચ્છ અને મુંબઈ વચ્ચે મુસાફરી કરતા હજારો યાત્રીઓ માટે મહત્વપૂર્ણ જાહેરાત કરી છે. સામખિયાલી-વોંધ-ભચાઉ રેલખંડ પર ક્વાડ્રપ્લીંગ (ચાર લાઇન) અને આધુનિક ઓટોમેટિક સિગ્નલિંગ સિસ્ટમના કામને કારણે આગામી દિવસોમાં કેટલીક ટ્રેનોના સંચાલનને અસર થશે. જાહેર કરાયેલા કાર્યક્રમ મુજબ, 09415 ગાંધીધામ-ભુજ એક્સપ્રેસ અને 09416 ભુજ-ગાંધીધામ એક્સપ્રેસ 23 જુલાઈ અને 30 જુલાઈ 2026ના રોજ સંપૂર્ણપણે રદ્દ રહેશે. આ ઉપરાંત, 12965 બાંદ્રા

ટર્મિનસ-ભુજ એક્સપ્રેસ 28 જુલાઈ અને 4 ઓગસ્ટ 2026ના રોજ, તેમજ 12966 ભુજ-બાંદ્રા ટર્મિનસ એક્સપ્રેસ 24 જુલાઈ અને 31 જુલાઈ 2026ના રોજ રદ્દ કરાઈ છે. તેવી જ રીતે, 12959 બાંદ્રા ટર્મિનસ-ભુજ એક્સપ્રેસ 25 જુલાઈ અને 1 ઓગસ્ટ 2026ના રોજ, તેમજ 12960 ભુજ-બાંદ્રા ટર્મિનસ એક્સપ્રેસ 27 જુલાઈ અને 3 ઓગસ્ટ 2026ના રોજ સંપૂર્ણપણે રદ્દ રહેશે.

તેવી જ રીતે, 12959 બાંદ્રા ટર્મિનસ-ભુજ એક્સપ્રેસ 25 જુલાઈ અને 1 ઓગસ્ટ 2026ના રોજ, તેમજ 12960 ભુજ-બાંદ્રા ટર્મિનસ એક્સપ્રેસ 27 જુલાઈ અને 3 ઓગસ્ટ 2026ના રોજ સંપૂર્ણપણે રદ્દ રહેશે. જ્યારે 22904 ભુજ-અમદાવાદ-મુંબઈ એસી સુપરફાસ્ટ એક્સપ્રેસ 1 ઓગસ્ટ અને 3 ઓગસ્ટ 2026ના રોજ અમદાવાદથી મુંબઈ સુધી જ દોડશે. આ ટ્રેનનો ભુજથી અમદાવાદ વચ્ચેનો પ્રવાસ રદ્દ રહેશે.

ભારતના ચૂંટણી પંચ દ્વારા નવી દિલ્હી ખાતે પ્રથમ 'ઓલ ઇન્ડિયા મીડિયા કોન્ફરન્સ'નું ભવ્ય આયોજન

અમદાવાદ | દેશભરમાંથી ૩૮૦ થી વધુ પ્રસાર માધ્યમોના પ્રતિનિધિઓ 'Connecting stake holders, strengthening democracy' થીમ હેઠળ એક મંચ પર આવ્યા, ૯૫ કરોડ મતદારો ધરાવતી ભારતની મતદાર યાદી એક જીવંત દસ્તાવેજ: મુખ્ય ચૂંટણી કમિશનરશ્રી જ્ઞાનેશ કુમાર, ચૂંટણી પ્રક્રિયાની પારદર્શિતા માટે ૧૨ લાખથી વધુ BLO અને ૧૫ લાખથી વધુ BLA 'સમવર્તી ઓડિટર્સ' (Concurrent Audit) તરીકે સક્રિય, ભારતના ચૂંટણી પંચ (ECI) દ્વારા ૧૭ જુલાઈ ૨૦૨૬ના રોજ નવી દિલ્હી ખાતે પ્રથમ 'ઓલ ઇન્ડિયા મીડિયા કોન્ફરન્સ ૨૦૨૬' નું આયોજન કરવામાં આવ્યું હતું. 'Connecting stakeholders, strengthening democracy: Role of media in elections' (હિતધારકોને જોડવા, લોકશાહીને મજબૂત કરવી: ચૂંટણીમાં મીડિયાની ભૂમિકા) ના મુખ્ય સૂત્ર હેઠળ યોજાયેલી આ પરિષદમાં દેશના વિવિધ રાજ્યો અને કેન્દ્રશાસિત પ્રદેશોમાંથી ૩૮૦ થી વધુ મીડિયા પ્રોફેશનલ્સે ભાગ લીધો હતો. આ પરિષદને સંબોધતા મુખ્ય ચૂંટણી કમિશનર (CEC) શ્રી જ્ઞાનેશ કુમારે જણાવ્યું હતું કે ભારતમાં ચૂંટણીઓ સંપૂર્ણપણે ભારતીય બંધારણ, ચૂંટણી કાયદાઓ અને પંચના વખતોવખતના દિશાનિર્દેશો અનુસાર જ યોજાય છે.

કચ્છમાં 112 મહેસૂલી તલાટીઓને ફરજ ફાળવાઈ

નાગરિક સેવાઓ વધુ ઝડપી બનશે, પારદર્શક સ્થળ પસંદગી કેમ્પ યોજાયો

(એજન્સી) કચ્છ । તા. 18

કચ્છ જિલ્લાના મહેસૂલી વહીવટને વધુ કાર્યક્ષમ બનાવવા માટે મહત્વપૂર્ણ નિર્ણય લેવાયો છે. તાજેતરમાં નિમણૂક પામેલા ૧૧૨ મહેસૂલી તલાટીઓને જિલ્લાની વિવિધ મામલતદાર કચેરીઓમાં ફરજ ફાળવવામાં આવી છે. આ નિમણૂકોથી ગ્રામ્ય અને શહેરી વિસ્તારોમાં મહેસૂલી સેવાઓ ઝડપી બનશે, જેનાથી નાગરિકોને સમયસર સરકારી સેવાઓનો લાભ મળશે. કચ્છ કલેક્ટર અનિલ રાણાવસિયાના માર્ગદર્શન હેઠળ ભુજ કલેક્ટર કચેરીના કોન્ફરન્સ

હોલમાં સ્થળ પસંદગી કેમ્પ યોજાયો હતો. આ કેમ્પમાં નવનિયુક્ત તલાટીઓને ઉપલબ્ધ જગ્યાઓમાંથી પોતાની પસંદગી મુજબ મામલતદાર કચેરી પસંદ કરવાની તક અપાઈ હતી. સમગ્ર પ્રક્રિયા પારદર્શક રીતે હાથ ધરાઈ હતી. ફાળવણી મુજબ, ભુજ ગ્રામ્ય મામલતદાર કચેરીમાં ૧૧, ભુજ શહેરમાં ૧, માંડવીમાં ૧૫, મુંદરામાં ૧૧, અંજારમાં ૬, ગાંધીધામમાં ૨, ભચાઉમાં ૧૧, રાપરમાં ૧૬, નખત્રાણામાં ૨૩, અબડાસામાં ૯ અને લખપતમાં ૭ મહેસૂલી તલાટીઓની નિમણૂક કરાઈ છે. આ ફાળવણી તાલુકાવાર જરૂરિયાત અને ખાલી જગ્યાઓને ધ્યાનમાં રાખીને કરવામાં આવી છે. સ્થળ પસંદગી પ્રક્રિયા પૂર્ણ થયા બાદ કલેક્ટર દ્વારા સત્તાવાર ફરજ ફાળવણીના આદેશો જારી કરાયા હતા. હવે આ તલાટીઓ પોતાના નિયુક્ત તાલુકાઓમાં ફરજ સંભાળી મહેસૂલી કામગીરી શરૂ કરશે.

મહીસાગર જિલ્લાને 'કુપોષણ મુક્ત' બનાવવા કલેક્ટર સુશ્રી અર્પિત સાગરના અધ્યક્ષસ્થાને યોજાઈ મહત્વની બેઠક.....

જગદીશ ત્રિવેદી | મહીસાગર | મહીસાગર જિલ્લાને સંપૂર્ણ કુપોષણ મુક્ત કરવાના સઘન આંદોલનના ભાગરૂપે જિલ્લા વહીવટી તંત્ર દ્વારા 'કુપોષણ મુક્ત મહીસાગર પ્રોજેક્ટ' નામની વિશેષ ઝુંબેશ હાથ ધરવામાં આવી છે. આ ઝુંબેશને વધુ વેગવંતી બનાવવા અને અમલીકરણની સમીક્ષા કરવા આજરોજ મહીસાગર જિલ્લા કલેકટર સુશ્રી અર્પિત સાગરના અધ્યક્ષસ્થાને જિલ્લા કલેકટર કચેરીના સભાખંડ ખાતે વિવિધ વિભાગના અધિકારીઓ સાથે એક મહત્વની બેઠક યોજાઇ હતી. આ બેઠકમાં જિલ્લાના વિવિધ વિભાગના અધિકારીશ્રીઓને આંગણવાડી કેન્દ્રોની સોંપણી કરી સઘન કામગીરી કરવા માર્ગદર્શન પૂરું પાડવામાં આવ્યું હતું. આ પ્રોજેક્ટનો મુખ્ય ઉદ્દેશ જિલ્લાના અતિ ગંભીર કુપોષિત (SAM) અને મધ્યમ કુપોષિત (MAM) બાળકોને ગુણવત્તાયુક્ત પૌષ્ટિક આહાર અને આરોગ્યલક્ષી સેવાઓ સુનિશ્ચિત કરી તેમને રેડ ઝોનમાંથી બહાર કાઢી ક્રમશઃ યલો અને ગ્રીન ઝોનમાં લાવવાનો છે. આ તબક્કામાં બાકી રહેતા આંગણવાડી કેન્દ્રો માટે બીજા નવા ૮૩ અધિકારીશ્રીઓ અને કર્મચારીશ્રીઓને કેન્દ્રો દત્તક આપવામાં આવ્યા છે.

નખત્રાણાના સોની કિશનકુમાર કટ્ટાની MS યુનિવર્સિટી વડોદરામાં આસિસ્ટન્ટ પ્રોફેસર તરીકે નિમણૂંક, ડબલ ગોલ્ડ મેડાલિસ્ટે વધાર્યું કચ્છનું ગૌરવ

મહેશ એલ સોની નખત્રાણા | નખત્રાણા તાલુકાના મૂળ ગામ બીબર અને હાલ નખત્રાણાના વતની સોની કિશનકુમાર રમેશભાઈ કટ્ટાએ શૈક્ષણિક ક્ષેત્રે વધુ એક સિદ્ધિ હાંસલ કરી છે. તેમની મહારાજા સયાજીરાવ ગાયકવાડ યુનિવર્સિટી, વડોદરાની સાયન્સ ફેકલ્ટીમાં આસિસ્ટન્ટ પ્રોફેસર તરીકે નિમણૂંક થઈ છે.આ નિમણૂંક બદલ સમગ્ર કચ્છ જિલ્લામાં હર્ષની લાગણી વ્યક્ત થઈ રહી છે. કિશનકુમારે ગત વર્ષે એમ.એસ. યુનિવર્સિટી, વડોદરામાંથી ડબલ ગોલ્ડ મેડલ મેળવીને સૌનું ધ્યાન ખેંચ્યું હતું. તેમની મહેનત અને શૈક્ષણિક ઉત્કૃષ્ટતાને કારણે જ યુનિવર્સિટીએ તેમને શિક્ષણકાર્યની જવાબદારી સોંપી છે.હાલમાં તેઓ એમ. એસ. યુનિવર્સિટી, વડોદરાની સાયન્સ ફેકલ્ટીના રિસર્ચ સેન્ટરમાં PHD કરી રહ્યા છે. ભણાવવાની સાથે સંશોધનમાં પણ સક્રિય રહીને તેઓ વિદ્યાર્થીઓ માટે પ્રેરણારૂપ બન્યા છે.

સરળ અને સંસ્કારી પરિવારમાંથી આવતા કિશનકુમારની આ સફળતાથી બીબર ગામ અને નખત્રાણા શહેરનું નામ રાજ્ય સ્તરે ગુંજી ઉઠ્યું છે. સમાજના આગેવાનો, શિક્ષકો અને ગ્રામજનો તેમને અભિનંદન પાઠવી રહ્યા છે.

મહીસાગરના નવરચિત ગોધર તાલુકાના માંચોડ ગામે 'કિસાન ગોષ્ટિ' યોજાઈ: ખેડૂતોને અપાયું આધુનિક કૃષિ અને પશુપાલનનું માર્ગદર્શન

જગદીશ ત્રિવેદી | મહીસાગર મહીસાગર જિલ્લાના નવરચિત ગોધર તાલુકાના માંચોડ ગામે આત્મા પ્રોજેક્ટ મહીસાગર દ્વારા આજે એક વિશેષ 'કિસાન ગોષ્ટિ'નું ભવ્ય આયોજન કરવામાં આવ્યું હતું. આ કાર્યક્રમમાં ગોધર તાલુકાના તાલુકા પ્રમુખ, ઉપપ્રમુખ, જિલ્લા સદસ્ય તેમજ ગ્રામ પંચાયતના સરપંચની પ્રેરક ઉપસ્થિતિ રહી હતી. ખેડૂતોના હિત અને ખેતી વિષયક અત્યાધુનિક માહિતી પૂરી પાડવાના ઉદ્દેશ્ય સાથે યોજાયેલા આ સંમેલનમાં મોટી સંખ્યામાં ગ્રામજનો તેમજ મહિલા અને પુરુષ ખેડૂતોએ ખૂબ જ ઉત્સાહપૂર્વક ભાગ લઈ માર્ગદર્શન મેળવ્યું હતું.કાર્યક્રમની શરૂઆત ખેડૂતોને ખેતી વિષયક પદ્ધતિઓ અને સરકારી યોજનાઓની પાયાની માહિતી આપીને કરવામાં આવી હતી. પશુ વૈજ્ઞાનિક શ્રી ભાવિનભાઈ પટેલે આદર્શ પશુપાલન વિશે વિગતવાર જાણકારી આપતા જણાવ્યું હતું કે પશુઓને સામાન્ય રોગ સામે કેવી રીતે રક્ષણ આપવું જોઈએ. તેમણે ખાસ કરીને ગાભણ પશુઓની રાખવામાં આવતી વિશેષ કાળજી, ઉચ્ચ ગુણવત્તાયુક્ત ઘાસચારો અને પશુઓને આપવામાં આવતા સમતોલ આહારના મહત્વ વિશે પશુપાલકોને માહિતગાર કર્યા હતા.

માત્ર 26 દિવસમાં નવી કૂંપળો ફૂટતા 140 વર્ષ જૂના પીપળાનું સફળ સ્થળાંતર: નાના અંગિયામાં ખુશીનો માહોલ

મહેશ એલ. સોની | નખત્રાણા | વિકાસના નામે વૃક્ષો કાપવાને બદલે તેને બચાવી પણ શકાય છે તેનું જીવંત ઉદાહરણ નખત્રાણા તાલુકાના નાના અંગિયા ગામે પૂરું પાડ્યું છે. અહીં 140 વર્ષ જૂના પીપળાના વૃક્ષનું સફળ સ્થળાંતર કરી માત્ર 26 દિવસમાં જ તેમાં નવી કૂંપળો ફૂટતા સમગ્ર વિસ્તારમાં ખુશીનો માહોલ જોવા મળી રહ્યો છે.શિવ મંદિર નિર્માણ સમિતિ, નાના અંગિયા અને પર્યાવરણ ક્ષેત્રે સતત કાર્યરત કચ્છી સેવાધામ ફાઉન્ડેશનના સંયુક્ત પ્રયાસોથી તારીખ 18 જૂન 2026 ના રોજ ભુજ-નખત્રાણા હાઈવે પર મોટા અંગિયા નજીક આવેલા સાંગનારા ફાટકની સામે કચ્છી સેવાધામના 21 નંબરના 'સિંહ પુરુષ પક્ષી પોઈન્ટ' પર આ પ્રાચીન પીપળાનું આધુનિક સાધનોની મદથી સફળ સ્થળાંતર કરીને પુનઃરોપણ કરવામાં આવ્યું હતું. સ્થળાંતર બાદ વૃક્ષની સત દેખભાળ રાખવામાં આવી હતી. દર ત્રીજા દિવસે 150 લીટર પાણી આપવાની સાથે ગોબર અને અન્ય જૈવિક ખાતરનો ઉપયોગ કરવામાં આવ્યો હતો.આજે જ્યારે ભુજ-નખત્રાણા હાઈવેના ફોર-લેન પ્રોજેક્ટ માટે હજારો વૃક્ષો કાપવાની ચર્ચા ચાલી રહી છે.

Youth festivalનો સર્ક્યુલર બહાર પડતા જ શહેરની મોટાભાગની યુનિવર્સિટીઓ....

....,..Youth festiva નો સર્ક્યુલર બહાર પડતા જ શહેર ની મોટાભાગ ની યુનિવર્સિટી ઓ યુથ ફેસ્ટિવલ માં ભાગ લેવા સજ્જ થઈ ગઈ. નામાંકિત કોલેજોનું પરફોર્મન્સ એ મૂળ સમસ્યા પર ફોક્સ રહેતું હોવાના લીધે નિર્ણાયકો અને પ્રેક્ષકો ને વધારે પસંદ પડતું હતું.છેલ્લા 3વર્ષથી શહેરની નામાંકિત કોલેજો જ વધારે મેડલ સાથે ફર્સ્ટ સેકન્ડ આવે છે.છેલ્લા 10વર્ષથી યુથ ફેસ્ટિવલ માં નાટ્ય સ્પર્ધામાં શિલ્ડ પણ એના નામે જ થતો જોવા મળે છે. દર વર્ષે આ કોલેજો ના નાટકો ના વિષયો પ્રેક્ષકો ને રસ તરબોળ કરી નાખે છે.

આ વર્ષે આર કે આર્ટસ & કોમર્સ કોલેજ ની સાંસ્કૃતિક ટીમ એ શેક્સપિયર ના નાટકો ના બદલે અન્ય નાટક નો વિષય પસંદ કરવા માટે ચર્ચા વિચારણા માટે ખાસ ત્રણ કલાક ની મિટિંગ રાખી. યુથ ફેસ્ટિવલ ના કામમાં લાગેલી પ્રોફેસર્સ ની સાંસ્કૃતિક કમિટી ની મિટિંગ રૂમમાં અંદરો અંદર નાની મોટી તકરાર નાટક ના વિષય બાબતે થઈ.સંસ્કૃતના પ્રોફેસર સાધના દવે અને અગ્રેજી નાં સર ગૌતમ પટ્ટણી વચ્ચે પોતપોતાના વિષય માટે વધારે બોલચાલ થતા અંતે નાની અમથી બોલચાલ એ ઝગડો નું રૂપ ધારણ કરી લીધું.ગૌતમ સરનું કહેવું હતું કે વિલિયમ શેક્સપિયર નાં નાટક જુલિયસ સીઝર અથવા તો ઓથેલો વગેરે યુથ ફેસ્ટિવલ માં પ્રેક્ષકો અને જજ ના ફેંસલા પર અસર કરશે. આ નાટકો ખૂબ જાણીતા છે એટલે પ્રેક્ષકોને વધારે રસ પડશે,શેક્સપિયર ના નાટકો વિશે લગભગ બધાને માહિતી હોય જ છે.શેક્સપિયર ના નાટક પર ડ્રામા થાય તો પ્રેક્ષકો ની તાળીઓ વધારે વાગે ને જેટલી તાળીઓ વધારે એટલો ફર્સ્ટ નંબર નો ચાન્સ વધારે છે.

જ્યારે સંસ્કૃત ના સાધના મેડમ નું કહેવું હતું કે દર વર્ષે અંગ્રેજી નાટકો જ યુથ ફેસ્ટિવલ માં ભજવીએ છીએ.તમારી વાત સાચી અંગ્રેજી નાટકો માં તાળીઓ વધારે પડે છે પણ યુથ ફેસ્ટિવલ માં ટ્રોફી જીતવા ની છે તાળીઓ નહી. સંસ્કૃત સાહિત્ય માં કાલિદાસ થી લઈને મહર્ષિ ભરત,ભાસ,ભવભૂતિ વગેરે ના મુદ્રા રાક્ષસ, અભીજ્ઞાન શંકુતલમ, મૃચ્છકિટકમ,નાટકો એ વિદ્વાન લોકો સાથે પ્રેક્ષકો ને પણ પસંદ પડી શકે છે.મહાભારત અને રામાયણ ના અમુક પાત

આમિર ખાનને લોરેન્સ ગેંગની ધમકી

ગૌરી સ્પ્રેટ સાથેના લગ્નને લવ જેહાદ ગણાવ્યા, કહ્યું- 'પાઠ ભણાવીશું'; 61 વર્ષીય એક્ટરના ત્રીજા લગ્નથી વિવાદ...

(એજન્સી) મુંબઈ | તા.18

બોલિવૂડ એક્ટર આમિર ખાનને લોરેન્સ ગેંગ તરફથી જાનથી મારી નાખવાની ધમકી મળ્યાના સમાચાર છે. રિપોર્ટ અનુસાર, ગેંગે આમિર ખાનના 5 જુલાઈના રોજ થયેલા ગૌરી સ્પ્રેટ સાથેના લગ્નને લવ જેહાદ ગણાવ્યા છે.

'આજ તક'ની રિપોર્ટ અનુસાર, શનિવારે લોરેન્સ ગેંગ તરફથી એક પત્ર અને ઓડિયો નોટ જાહેર કરવામાં આવી છે. પત્ર આરઝુ બિશ્નોઈ અને ટાયસન બિશ્નોઈના નામથી આપવામાં આવ્યો છે. પત્રમાં લખવામાં આવ્યું છે કે, 'જેઓ આપણા દેશની સંસ્કૃતિ વિરુદ્ધ, આપણા દેશમાં લવ જેહાદના નામે આમિર ખાન જેવા લોકોને પ્રોત્સાહન આપી રહ્યા છે, અમે તેમને સહન નહીં કરીએ.' ગેંગ તરફથી લખવામાં આવ્યું છે કે, 'જલદી જ તેનો જવાબ આપવામાં આવશે. આ દેશ અને સંસ્કૃતિ વિરુદ્ધ છે, જે કોઈ પણ તેનું સમર્થન કરશે, તેને જલદી જ ગેંગ તરફથી જવાબ મળશે.'

સમાચાર લખાયા ત્યાં સુધી મુંબઈ પોલીસ તરફથી આ અંગે કોઈ સત્તાવાર નિવેદન સામે આવ્યું નથી. આમિરની ટીમ તરફથી પણ કોઈ નિવેદન સામે આવ્યું નથી.

ત્રીજા લગ્ન કર્યા પછી આમિર ખાનને સોશિયલ મીડિયા પર લવ જેહાદનો બ્રાન્ડ એમ્બેસેડર કહેવામાં આવી રહ્યા છે. વેબસાઇટ રેડિફ સાથેની વાતચીતમાં આમિરે કહ્યું, 'મારા ત્રણેય લગ્નમાં કોઈ પણ પત્નીએ ધર્મ પરિવર્તન કર્યું નથી, કારણ કે લગ્ન સિવિલ મેરેજ હતા. ત્રીજી પત્ની ગૌરી હિંદુ નથી પણ ખ્રિસ્તી છે.' આમિર ખાનની ત્રીજી પત્ની ગૌરી સ્પ્રેટના પિતા તમિલ-બ્રિટિશ મૂળના છે અને તેમની માતા પંજાબી-આઈરિશ મૂળની છે.

આમિરે કહ્યું, 'મારી દીકરી આયરાના લગ્ન એક હિંદુ સાથે થયા છે. મારી બંને બહેનો નિખત ખાન અને ફરહત ખાનના પતિ પણ હિંદુ છે. કઝિન મન્સૂરના લગ્ન એક ખ્રિસ્તી સાથે થયા છે.'

આમિર ખાને પાર્ટનર ગૌરી સ્પ્રેટ સાથે 5 જુલાઈએ લગ્ન કર્યા. બંનેએ મુંબઈના પાલી હિલ (બાંદ્રા) સ્થિત આમિરના ઘરે લગ્નના કાગળો પર સહી કરી. આ એક પ્રાઈવેટ મેરેજ સેરેમની હતી, જેમાં બંને પરિવારોના લોકો અને કેટલાક ખૂબ જ નજીકના મિત્રો જ સામેલ થયા હતા. લગ્ન સ્પેશિયલ મેરેજ એક્ટ હેઠળ કોર્ટ મેરેજ તરીકે રજિસ્ટર કરવામાં આવ્યા.

આમિર ખાનના ત્રીજા લગ્ન પર મહારાષ્ટ્ર સરકારના મંત્રી નિતેશ રાણેએ પ્રશ્ન ઉઠાવ્યો હતો કે, 'શું આમિર ખાન લવ જેહાદના બ્રાન્ડ એમ્બેસેડર બની રહ્યા છે?' મહારાષ્ટ્રના જ મંત્રી સંજય શિરસાટે કહ્યું- 'આ આમિરનું અંગત જીવન છે, પરંતુ આવી બાબતો સમાજ પર ખોટી અસર કરી શકે છે.' જ્યારે બજરંગ દળ સહિત કેટલીક સંસ્થાઓએ આમિર ખાન વિરુદ્ધ પ્રદર્શન કર્યું અને તેનું પૂતળું પણ ફૂંક્યું. તેનો આરોપ હતો કે, 'આમિર જાણી જોઈને બિન-મુસ્લિમ મહિલાઓ સાથે લગ્ન કરે છે.'

આમિર ખાનના ત્રીજા લગ્નને લઈને ઉત્તરપ્રદેશના અલીગઢમાં યુપીના શાહી ચીફ મુફ્તી મૌલાના ચૌધરી ઈફ્તાહીમ હુસૈને મંગળવારે ફતવો જાહેર કર્યો. મુફ્તીએ કહ્યું- 'શરિયત (ઈસ્લામના નિયમો) મુજબ કોઈપણ મુસ્લિમ પુરુષ માટે એવી બિન-મુસ્લિમ મહિલા સાથે લગ્ન કરવા સંપૂર્ણપણે ખોટા અને નાજાયઝ છે, જે પોતાના જૂના ધર્મ પર કાયમ હોય. જેણે મુસ્લિમ ધર્મ સ્વીકાર્યો ન હોય. આવી મહિલા સાથે લગ્ન ઈસ્લામના નિયમોમાં ગેરકાયદેસર છે. આવું કરનાર મુસ્લિમ પુરુષ પણ ધાર્મિક રીતે ગુનેગાર છે.'

આ પહેલા મંગળવારે જ ક્ષત્રિય કરણી સેનાના રાષ્ટ્રીય ઉપાધ્યક્ષ ઠાકુર જ્ઞાનેન્દ્ર સિંહે કહ્યું હતું કે, '61 વર્ષની ઉંમરે સામાન્ય માણસ નિવૃત્ત થઈને પોતાના પરિવાર સાથે આરામનું જીવન જીવવા માંગે છે. તે ઉંમરે આમિર ખાને એક હિંદુ મહિલા સાથે ત્રીજા લગ્ન કર્યા છે. તેઓ દર વખતે હિંદુ મહિલાઓ સાથે લગ્ન કરીને લવ જેહાદને પ્રોત્સાહન આપી રહ્યા છે. મુસ્લિમ યુવાનોને આ માટે ઉશ્કેરી રહ્યા છે.'

ઠાકુર જ્ઞાનેન્દ્ર સિંહે શાહી ચીફ મુફ્તીને પત્ર લખીને પૂછ્યું હતું કે, 'શું ઈસ્લામ મુજબ આ લગ્ન યોગ્ય છે? જો આ ખોટું છે, તો સામાન્ય મુસ્લિમો માટે જે સજા નક્કી છે, તે આમિર ખાનને કેમ નથી મળતી?' સાથે જ ચેતવણી આપી હતી કે, 'જ્યાં સુધી આમિર ખાનને કાયદા અને ધર્મ મુજબ સજા નહીં મળે, ત્યાં સુધી વિરોધ ચાલુ રહેશે.'

ગૌરી સ્પ્રેટ સલૂન એન્ટરપ્રેન્યોર અને ફેશન પ્રોફેશનલ છે

આમિરે વર્ષ 2025માં પોતાના 60મા જન્મદિવસ પર ગૌરી સાથેના પોતાના સંબંધોને સાર્વજનિક કર્યા હતા. આમિરની જેમ ગૌરી પણ પરિણીત હતી અને તેને 7 વર્ષનો એક બાળક છે. આમિર અને ગૌરી એકબીજાને છેલ્લા 25 વર્ષથી ઓળખે છે. બંને પહેલા ખૂબ સારા મિત્રો હતા, ત્યારબાદ તેમણે એકબીજાને ડેટ કરવાનું શરૂ કર્યું.

આમિરે વર્ષ 1986માં રીના દત્ત સાથે લગ્ન કર્યા હતા. આ એક લવ મેરેજ હતા. લગ્ન પહેલા રીના અને આમિર પાડોશી હતા. આમિર દરરોજ સામેની બારી પર ઉભેલી રીનાને નિહાળતો હતો. તેને લાગતું હતું કે રીના પણ તેને પસંદ કરે છે, તેથી તે દરરોજ બારી પર આવતી હતી, પરંતુ એવું નહોતું. તે મોસમનો આનંદ લેવા માટે બારી પર આવતી હતી. એક દિવસ આમિરે હિંમત ભેગી કરીને રીનાને પોતાના દિલની વાત કહી દીધી, પરંતુ રીનાએ ના પાડીને તેનું દિલ તોડી નાખ્યું. તેની નાથી આમિરનું દિલ તો તૂટ્યું, પણ તેણે હાર ન માની. આ પછી પણ તે રીનાને પ્રભાવિત કરવાના દરેક સંભવ પ્રયાસ કરતો રહ્યો. તેમ છતાં દર વખતે જવાબમાં ના જ મળતી.

માતા બન્યા બાદ કેટરિના કૈફનો પહેલો બર્થ ડે

વિકી કૌશલે પત્નીને ગળે લગાવીને લખ્યું- 'જાનનો જન્મદિવસ'; ઘરે સાદાઈથી સેલિબ્રેશન કર્યું

(એજન્સી) મુંબઈ | તા.18

એક્ટ્રેસ કેટરિના કૈફે ગુરુવારે માતા બન્યા પછી પોતાનો પહેલો જન્મદિવસ ઉજવ્યો. આ પ્રસંગે તેના પતિ અને એક્ટર વિકી કૌશલે સોશિયલ મીડિયા પર તેમના ઘરના સેલિબ્રેશનની એક તસવીર શેર કરી છે. તસવીરમાં વિકી કેટરિનાને ગળે લગાવતો જોવા મળી રહ્યો છે.

વિકીએ આ પોસ્ટ સાથે હિન્દીમાં લખ્યું, 'જાનનો જન્મદિવસ.' બંનેએ આ વખતે પોતાનો જન્મદિવસ ખૂબ જ સાદાઈથી ઘરે જ પરિવાર સાથે ઉજવ્યો છે.

સફેદ અને ગોલ્ડન બલૂન વચ્ચે કેક કાપી શેર કરેલી તસવીરમાં કેટરિનાના હાથમાં કેકનો એક ટુકડો છે અને તે હસી રહી છે. બેકગ્રાઉન્ડમાં સફેદ અને ગોલ્ડન કલરના બલૂન લાગેલા છે અને સાથે જ 'હેપ્પી બર્થડે'નું બેનર પણ દેખાઈ રહ્યું છે. બંનેએ આ ખાસ દિવસે સાદા કપડાં પહેર્યા હતા. કેટરિનાએ બ્લુ ડેનિમ ડ્રેસ પહેર્યો હતો અને વિકીએ સફેદ શર્ટ સાથે ડાર્ક ટ્રાઉઝર પહેર્યો હતો.

ગયા વર્ષે નવેમ્બરમાં દીકરો વિહાનનો જન્મ થયો કેટરિના અને વિકી ગયા વર્ષે નવેમ્બરમાં એક પુત્રના માતા-પિતા બન્યા. બંનેએ સોશિયલ મીડિયા પર પોસ્ટ શેર કરીને ચાહકોને આ જાણકારી આપી હતી. આ પછી 7 જાન્યુઆરી 2026ના રોજ તેમણે દીકરાના નામનો ખુલાસો કર્યો હતો. તેમણે પોતાના દીકરાનું નામ વિહાન કૌશલ રાખ્યું છે. માતા બન્યા પછી કેટરિનાનો આ પહેલો જન્મદિવસ હતો.

વિકી અને કેટરીનાની જોડી બનાવવામાં કરણ જોહરની ભૂમિકા ઘણી મહત્વની રહી છે. જ્યારે કરણે પોતાના ચેટ શો 'કોફી વિથ કરણ' માં કેટરીનાને પૂછ્યું હતું કે, તે ભવિષ્યમાં કોની સાથે કામ કરવા ઈચ્છશે? ત્યારે કેટરીનાએ વિકી કૌશલનું નામ લીધું હતું. આ વાત જ્યારે કરણે વિકીને જણાવી, ત્યારે વિકી આ સાંભળીને ખુશીથી દિલ પર હાથ મૂકીને સોફા પર 'બેભાન' થવાની એક્ટિંગ કરવા લાગ્યો હતો.

ત્યારબાદ વિકી કૌશલે વર્ષ 2019માં 'સ્ટાર સ્ક્રીન એવોર્ડ્સ' દરમિયાન સ્ટેજ પર જાહેરમાં કેટરીનાને લગ્નનો પ્રસ્તાવ આપ્યો હતો. વિકીએ મજાકમાં કહ્યું હતું- 'હું તમારો બહુ મોટો ફેન છું. આજકાલ લગ્નની મોસમ ચાલી રહી છે.

એક ફોટોગ્રાફથી ખુલ્યો સંબંધોનો ભેદ કેટરીનાએ સોશિયલ મીડિયા પર એક તસવીર પોસ્ટ કરી હતી, જેમાં તે પીળી ટી-શર્ટ પહેરેલા એક વ્યક્તિને ગળે લગાવેલી જોવા મળી હતી. તસવીર એટલી ક્રોપ હતી કે માત્ર ટી-શર્ટનું ગજવું જ દેખાતું હતું. થોડા સમય પછી વિકીએ પણ તે જ પીળી ટી-શર્ટ પહેરેલો ફોટો પોસ્ટ કર્યો, જેના પછી કેટરીનાએ પોતાની તે ક્રોપ કરેલી તસવીર ડીલીટ કરી નાખી હતી. પરંતુ ત્યાં સુધીમાં આ તસવીરો સોશિયલ મીડિયા પર વાયરલ થઈ ગઈ હતી અને બંનેનો સંબંધ જગજાહેર થઈ ગયો હતો. ત્યાર પછી અહેવાલો આવ્યા કે કપલે ડિરેક્ટર કબીર ખાનના ઘરે ચોરી-છૂપે રોકા (સગાઈ) વિધિ કરી લીધી છે.

73 વર્ષ બાદ પાકિસ્તાન 'મિસ વર્લ્ડ'માં ભાગ લેશે

24 વર્ષીય અનિકા મિરાજ પડોશી દેશનું પ્રતિનિધિત્વ કરશે, બાળકીઓના ઉજ્જવળ ભવિષ્યનું નિર્માણ કરવાનું સ્વપ્ન

(એજન્સી) મુંબઈ | તા.18

પ્રતિષ્ઠિત બ્યુટી પેજન્ટ 'મિસ વર્લ્ડ'ની 75મી એનિવર્સરીની આવૃત્તિ વિયેતનામમાં યોજાવા જઈ રહી છે. 'મિસ વર્લ્ડ 2026'માં પડોશી દેશ પાકિસ્તાન ઈતિહાસ રચવા જઈ રહ્યો છે. 'મિસ વર્લ્ડ'ના 73 વર્ષના ઈતિહાસમાં પાકિસ્તાન પહેલીવાર ભાગ લઈ રહ્યું છે. આ પ્રતિયોગિતામાં 24 વર્ષની અનિકા મિરાજ પાકિસ્તાનનું પ્રતિનિધિત્વ કરશે.

'મિસ વર્લ્ડ'ની 75મી એનિવર્સરી એડિશન 9 ઓગસ્ટથી 5 સપ્ટેમ્બર 2026 દરમિયાન વિયેતનામમાં યોજાશે. તેનું ગ્રાન્ડ ફિનાલે દરિયાકાંઠાના શહેર ન્હા ટ્રાંગમાં યોજાશે. આ બ્યુટી પેજન્ટમાં પાકિસ્તાન પહેલીવાર ઓફિશયલ ભાગ લઈ રહ્યું છે. અનિકા મિરાજને પાકિસ્તાનના લાહૌરમાં 'મિસ વર્લ્ડ પાકિસ્તાન 2026'નો તાજ પહેરાવવામાં આવ્યો છે.

24 વર્ષીય અનિકા જમાલ મિરાજ બિઝનેસ એડમિનિસ્ટ્રેશન અને ઈકોનોમિક્સમાં બેચલર્સ ડિગ્રી ધરાવે છે. હાલમાં તે ઓડિટિંગ અને અકાઉન્ટિંગમાં માસ્ટર્સ ડિગ્રીનો અભ્યાસ કરી રહી છે.

જોકે, અનિકા ઈન્ટરનેશનલ બ્યુટી પેજન્ટ્સથી અજાણી નથી. નવભારત ટાઈમ્સના અહેવાલ મુજબ તે પહેલાં પણ 'મિસ અર્થ', 'મિસ ગ્લોબલ', 'મિસ કોસ્મો', 'મિસ ઈકો ઈન્ટરનેશનલ' અને 'મિસ ઓરા ઈન્ટરનેશનલ'માં પાકિસ્તાનનું પ્રતિનિધિત્વ કરી ચૂકી છે. તેને કોસોવોમાં આયોજીત 'મિસ ફ્રીડમ ઓફ ધ વર્લ્ડ' સ્પર્ધામાં ચાર ખિતાબ જીત્યા બાદ આંતરરાષ્ટ્રીય ઓળખ મળી હતી.

અનિકાએ 'મિસ વર્લ્ડ'માં પાકિસ્તાનનું પ્રતિનિધિત્વ કરવાને સન્માનની વાત ગણાવી છે. તેણે જણાવ્યું કે, આનાથી દેશની સમૃદ્ધ સંસ્કૃતિ, મજબૂતી અને વૈવિધ્યતાને વિશ્વ સમક્ષ લાવવામાં મદદ મળશે. અનિકાએ કહ્યું કે, 'મારી ભવિષ્યની આકાંક્ષા સ્ટેટ-ઓથોરાઈઝ્ડ પબ્લિક અકાઉન્ટન્ટ બનવાના મારા સ્વપ્નને સાકાર કરવાની છે. સાથે જ પાકિસ્તાનના ઉજ્જવળ ભવિષ્યના નિર્માણમાં મદદ કરવા માટે બાળકોના અધિકારો અને બાળકીઓના શિક્ષણની સક્રિયપણે વકીલાત કરવાની છે.'

વાસ્તવમાં ઈસ્લામિક રિપબ્લિક પાકિસ્તાનમાં યુવતીઓ માટે મૉડેલિંગ કરવું મુશ્કેલીભર્યું રહ્યુ છે. ફેશન શો કે તે સંબંધિત કાર્યક્રમોમાં મોટાભાગે દક્ષિણપંથી સંગઠનો દ્વારા વિરોધ કરવામાં આવે છે. અનિકાનું આ બ્યુટી પેજન્ટમાં ભાગ લેવું પણ ઈસ્લામિક કટ્ટરપંથિયોને નારાજ કરી શકે છે. જોકે, પાકિસ્તાનમાં 2002માં સ્થાપિત 'મિસ પાકિસ્તાન વર્લ્ડ ઓર્ગનાઈઝેશન' બે દાયકાથી પાકિસ્તાની મહિલાઓને આંતરરાષ્ટ્રીય બ્યુટી પેજન્ટ માટે તૈયાર કરી રહી છે.

મિસ પાકિસ્તાન વર્લ્ડ ઓર્ગેનાઈઝેશનની પ્રમુખ સોનિયા અહેમદે 'મિસ વર્લ્ડ'માં પાકિસ્તાનની ભાગીદારીને એક ઐતિહાસિક ક્ષણ ગણાવી છે.

બોલિવૂડ જોતું રહી ગયું! The Odysseyએ પહેલા જ દિવસે ભારતમાં તોડ્યો રેકોર્ડ, દુનિયાભરમાં રૂ. 855 કરોડની કમાણી

(એજન્સી) મુંબઈ | તા.18

હોલિવૂડના દિગ્ગજ ડાયરેક્ટર ક્રિસ્ટોફર નૌલનની મોસ્ટ અવેટેડ ફિલ્મ 'ધ ઓડિસી' આખરે સિનેમાઘરોમાં રિલીઝ થઈ ગઈ છે. આ ફિલ્મને લઈને ફેન્સમાં જબરદસ્ત ક્રેઝ જોવા મળી રહ્યો છે. રિલીઝ પહેલા જ સોશિયલ મીડિયા પર આ ફિલ્મ ભારે ચર્ચામાં હતી અને હવે જ્યારે તે મોટા પડદા પર આવી ચૂકી છે, ત્યારે પ્રેક્ષકોનો ઉત્સાહ સાચે જ જોવા જેવો છે. આ શાનદાર એક્શન અને એડવેન્ચર ફિલ્મે પહેલા જ દિવસે ભારત સહિત વૈશ્વિક સ્તરે રેકોર્ડબ્રેક કમાણી કરીને ટ્રેડ એનાલિસ્ટ્સને પણ ચોંકાવી દીધા છે.

આ ફિલ્મની સૌથી મોટી તાકાત તેની મજબૂત સ્ટાર કાસ્ટ છે. 'ઇથાકા'ના રાજા ઓડિસિયસના મુખ્ય રોલમાં મેટ ડેમન અદ્ભુત અભિનય કર્યો છે, જ્યારે એન હેથવે પેનેલોપના રોલમાં ખૂબ જ પ્રભાવશાળી દેખાઈ રહી છે. આ ઉપરાંત ટૉમ હોલેન્ડે તેમના પુત્ર ટેલેમેકસનો અને રોબર્ટ પેટિનસને એન્ટિનોસનો રોલ પ્લે કર્યો છે. જ્યારે ઝેન્ડાયા એથેના અને ચાર્લીઝ થેરોન કાલિપ્સોના પાવરફુલ પાત્રોમાં નજર આવે છે. હોમરની સુપ્રસિદ્ધ પ્રાચીન ગ્રીક ગાથા પર આધારિત આ વાર્તાને નૌલને પોતાની આગવી શૈલીમાં મોટા પડદા પર અદભૂત રીતે જીવંત કરી છે.

'ધ ઓડિસી' ફિલ્મે ભારતીય બોક્સ ઑફિસ પર પણ અપેક્ષા પ્રમાણે ધમાકેદાર શરૂઆત કરી છે. સેકનિલ્કના અહેવાલો અનુસાર, ફિલ્મે ભારતમાં પહેલા જ દિવસે આશરે 17.40 કરોડ રૂપિયાનું નેટ કલેક્શન કર્યું છે. જો ભારતના કુલ ગ્રોસ કલેક્શનની વાત કરીએ તો આ આંકડો 20.76 કરોડ રૂપિયા સુધી પહોંચી ગયો છે. સિનેમાઘરોની બહાર લાગેલી દર્શકોની લાંબી લાઈનો સાબિત કરે છે કે ભારતીય ઓડિયન્સમાં ક્રિસ્ટોફર નૌલનની ફિલ્મો માટે કેટલો જબરદસ્ત ક્રેઝ છે.

આ ફિલ્મના બજેટ અને વર્લ્ડવાઈડ કમાણીના આંકડા પણ ચોંકાવનારા છે. મીડિયા રિપોર્ટ્સ મુજબ, આ ભવ્ય ફિલ્મને બનાવવામાં અંદાજે 250 મિલિયન ડોલર (આશરે 2137 કરોડ રૂપિયા)નો માતબર ખર્ચ થયો છે. ખાસ વાત એ છે કે, આ દુનિયાની પહેલી એવી ફિલ્મ છે જેને સંપૂર્ણપણે 'આઈમેક્સ 70 એમએમ' (IMAX 70 MM) કેમેરા પર શૂટ કરવામાં આવી છે. કમાણીની દ્રષ્ટિએ, વેરાયટીના રિપોર્ટ અનુસાર માત્ર નોર્થ અમેરિકામાં જ ફિલ્મે પહેલા દિવસે 90થી 100 મિલિયન ડોલર(આશરે 770-855 કરોડ રૂપિયા)ની ધમાકેદાર કમાણી કરી લીધી છે.

હાલ સિનેમા જગતમાં એ ચર્ચા જોરશોરથી ચાલી રહી છે કે શું 'ધ ઓડિસી' નૌલનની છેલ્લી બ્લોકબસ્ટર ફિલ્મ 'ઓપનહાઈમર'નો રેકોર્ડ તોડી શકશે? નૌલનની 'ઓપનહાઈમર' ફિલ્મે ભારતમાં પહેલા દિવસે અંદાજે 14.50 કરોડ રૂપિયાનું નેટ કલેક્શન કર્યું હતું. તેની સરખામણીમાં 'ધ ઓડિસી'એ ઘણી શાનદાર ઓપનિંગ મેળવી છે. જોકે, 'ઓપનહાઈમર'ના કુલ રેકોર્ડ્સને પાછળ છોડવા માટે આ ફિલ્મે હજુ લાંબી મજલ કાપવી પડશે, પણ જે પ્રકારે થિયેટરો હાઉસફુલ જઈ રહ્યા છે તે જોતાં નવા રેકોર્ડ બનવા મુશ્કેલ નથી લાગતા.

આ ફિલ્મ માત્ર એક સામાન્ય મૂવી નથી, પરંતુ એક અદભૂત વિઝ્યુઅલ ટ્રીટ છે જે દર્શકોને પ્રાચીન ગ્રીક પૌરાણિક કથાઓની કાલ્પનિક દુનિયામાં લઈ જાય છે. ક્રિસ્ટોફર નૌલનનું અદભૂત વિઝન, બેકગ્રાઉન્ડ સ્કોર અને દિગ્ગજ કલાકારોની એક્ટિંગ આ ફિલ્મને ખાસ બનાવે છે.

'બાબુમોશાય, ટાઈમ થઈ ગયો છે, પેક અપ!' : માતા-પિતા તરછોડીને પાકિસ્તાન ભાગી ગયા, સંબંધીઓએ દોમદોમ સાહ્યબીમાં ઉછેર્યા; ભારતના પહેલા સુપરસ્ટારની અનટોલ્ડ સ્ટોરી

(એજન્સી) મુંબઈ | તા.18

બપોરે સમાચાર આવ્યા કે, સુપરસ્ટાર રાજેશ ખન્ના, 'કાકા બાબુ' હવે રહ્યા નથી. રાજેશ ખન્ના છેલ્લા કેટલાક દિવસોથી ખૂબ બીમાર હતા. ચાહકોની ભીડ ઘણા દિવસોથી તેમની સલામતી માટે મુંબઈના કાર્ટર રોડ સ્થિત 'આશીર્વાદ' બંગલાની બહાર એકઠા થઈને પ્રાર્થના કરી રહી હતી. પછી જેવા દરેક ન્યૂઝ ચેનલ, ફેસબુક, ટ્વિટરમાં તેમના મૃત્યુના સમાચાર આવ્યા, તરત જ 'આશીર્વાદ' સામે શોક મનાવી રહેલા ચાહકોનો જનસાગર ઉમટી પડ્યો.

ભારે વરસાદ પણ ચાહકોને રોકી શક્યો નહીં. 5 દાયકાની ફિલ્મી કારકિર્દીમાં બનાવેલા તેમના મિત્રો-સંબંધીઓ પણ જલદી જ ઘરે પહોંચવા લાગ્યા. અમિતાભ બચ્ચને રાજેશ ખન્નાના અંતિમ દર્શન કર્યા અને તેમના ઘરમાં રાખેલા સોફા પર બેસી ગયા, ત્યારે રાજેશ ખન્નાના નજીકના વ્યક્તિ તેમની પાસે આવીને ઊભા રહ્યા અને ભારે ગળે, લથડતી અવાજમાં કહ્યું, 'તેમના છેલ્લા શબ્દો હતા, 'ટાઈમ થઈ ગયો છે, પેક અપ.'' ભીની આંખો સાથે તે વ્યક્તિ ત્યાંથી ચાલ્યો ગયો.

'આશીર્વાદ' બંગલાની આસપાસની ટ્રાફિક વ્યવસ્થા ઠપ થવા લાગી. ભારે પોલીસ ફોર્સ તૈનાત કરવામાં આવ્યું, ઘણા બેરિકેડ્સ લગાવવામાં આવ્યા, પરંતુ ભીડ પર કાબૂ મેળવવો મુશ્કેલ હતો. ન્યૂઝ ચેનલોમાં રાજેશ ખન્નાની ફિલ્મ આનંદનો એક સીન વારંવાર ચાલી રહ્યો હતો, જેમાં તેમણે કહ્યું હતું- 'બાબુમોશાય, જિંદગી બડી હોની ચાહિયે, લંબી નહીં.' ફિલ્મમાં જ્યારે તેમને મરતા જોઈને જ ચાહકોનું હૃદય ફાટી જતું હતું, તો પછી આજે તો તેમનું ખરેખર મૃત્યુ થઈ ગયું હતું. બીજા દિવસે 19 જુલાઈ 2012ના રોજ તેમના અંતિમ સંસ્કાર થયા. સવારથી જ ભારે વરસાદ પડી રહ્યો હતો. તેમના પાર્થિવ દેહના વાહનને સફેદ ફૂલોથી શણગારવામાં આવ્યું.

ભીડ એટલી હતી કે પાર્થિવ દેહના વાહનને નીકળવાની પણ જગ્યા નહોતી. ટ્રાફિક નિયંત્રણ પછી સવારે 10 વાગ્યે તેમની અંતિમ યાત્રા શરૂ થઈ. પત્ની ડિમ્પલ કાપડિયા, દીકરી ડિમ્પલ, જમાઈ અક્ષય કુમાર, પૌત્ર આરવ અને નાની દીકરી રિંકી તેમની શબપેટીને હાથ લગાવીને ઊભાં રહ્યાં. ભીડમાં ચીસો પાડવામાં આવી રહી હતી, લોકો ફૂલો ફેંકી રહ્યા હતા, જેમ જેમ વાહન આગળ વધતું, તેમ તેમ ભીડ પણ વધતી જતી. મુંબઈએ કદાચ આ પહેલાં આવી અંતિમ યાત્રા ક્યારેય જોઈ ન હતી.

લોકલ ટ્રેનના સ્ટેશનો, ફ્લાયઓવર, થાંભલાઓ સુધી લોકો ચઢીને, એક અંતિમ દર્શન કરવા માંગતા હતા. દૂર-દૂરના શહેરોમાંથી લોકો પહોંચ્યા. ચાહકોની સંખ્યા લગભગ 9 લાખ હતી. ઘણી જગ્યાએ લાઠીચાર્જ થયો. રસ્તાઓ પર ચપ્પલો વેરવિખેર પડી હતી. પવનહંસ સ્મશાન ભૂમિમાં રાજેશ ખન્નાના અંતિમ સંસ્કાર થયા, પૌત્ર આરવે પિતા અક્ષયની મદદથી મુખાગ્નિ આપી.

રાજેશ ખન્ના છેલ્લા કેટલાક દિવસોથી ખૂબ બીમાર ચાલી રહ્યા હતા. આમ છતાં તેઓ અભિનય કરવા માંગતા હતા. તેઓ કેમેરા અને લાઇટની વચ્ચે જીવવા માંગતા હતા, જ્યારે કેન્સરની સારવાર દરમિયાન જ હેરલાઈન ફ્રેક્ચરને કારણે તેઓ બરાબર ચાલી શકતા ન હતા.

એપ્રિલ 2012માં જ્યારે તારીખોની વાત થઈ, ત્યારે પ્રશ્ન ઊભો થયો કે, શું તેઓ આ બગડતી સ્વાસ્થ્ય સ્થિતિમાં બેંગલુરુમાં શૂટ કરી શકશે? રાજેશ ખન્ના ડોકટરોની સલાહ વિરુદ્ધ શૂટ કરવા પર અડગ હતા. શૂટિંગના બરાબર પહેલા તેમને નાણાવટી હોસ્પિટલમાં દાખલ કરવામાં આવ્યા, ભારે પેઇનકિલર્સ લેતા હોવા છતાં તેઓ શૂટિંગની લાઈનો યાદ કરતા હતા. ડિસ્ચાર્જ મળતા જ તેઓ ઘરે જવાને બદલે ટીમ સાથે સીધા એરપોર્ટ રવાના થયા અને બેંગલુરુ પહોંચી ગયા. ટક્સીડો પહેરેલા રાજેશ ખન્નાએ મેકઅપ કરાવ્યો અને વારંવાર અરીસામાં પોતાને જોતા રહ્યા.

જેવું ડિરેક્ટર આર. બાલ્કીએ કહ્યું, 'લાઇટ, કેમેરા, એક્શન.' રાજેશ ખન્નાએ લાઇન બોલવાનું શરૂ કર્યું- 'ચાહકો શું હોય છે, મને પૂછો, પ્રેમનું એ તોફાન, મોહબ્બતની એ આંધી, એ જઝ્બો, એ જુનૂન, હવા બદલી શકે છે, પણ મારા ચાહકો હંમેશા મારા રહેશે. બાબુમોશાય, મારા ચાહકોને મારાથી કોઈ છીનવી નહીં શકે. (બેકગ્રાઉન્ડમાં તેમની ફિલ્મ 'કટી પતંગ'નું ગીત 'યે શામ મસ્તાની' વાગી રહ્યું હતું).'

સાંજે 7 વાગ્યે જેવી ડિરેક્ટરે 'પેકઅપ' બૂમ પાડી, દરેક જણ ઊભા થઈને રાજેશ ખન્ના માટે તાળીઓ પાડવા લાગ્યા. ધીમે ધીમે ચાલતા તેઓ વ્હીલચેર પર બેઠા અને ટીમને વેનિટી તરફ ચાલવા કહ્યું, થોડે દૂર જઈને તેમણે એક નજર પાછળ ફરીને સેટ જોયો અને પછી ફરી ગયા.

થોડા દિવસો પછી અચાનક તબિયત બગડતા તેમને લીલાવતી હોસ્પિટલમાં દાખલ કરવામાં આવ્યા. તેઓ ટ્વિંકલ અને રિંકી સાથે વધુમાં વધુ સમય વિતાવવા માંગતા હતા. ટ્વિંકલ તે સમયે ગર્ભવતી હતી, તેમ છતાં તે પિતા સાથે જ રહેતી. આ દરમિયાન 16 જૂને સમાચાર આવ્યા કે તેમની તબિયત નાજુક બની રહી છે. તે જ દિવસે સોશિયલ મીડિયા પર તેમના નિધનના સમાચાર ચર્ચામાં આવી ગયા.

ચાહકોની ભીડ હોસ્પિટલ અને 'આશીર્વાદ' બંગલાની બહાર એકઠી થવા લાગી, જલ્દી જ આ અફવાઓ પર પૂર્ણવિરામ મૂકવામાં આવ્યું. બીજી તરફ હોસ્પિટલમાં રાજેશ ખન્ના વારંવાર ભાન ગુમાવી રહ્યા હતા. પરિવાર આખો સમય તેમની સાથે હતો. 20 જૂને તેમને સારી રીતે ભાન આવ્યું.

એક્સપ્રેસ સ્પોર્ટ્સ હાઈલાઈટ

ભારતીય ચેસ ખેલાડીઓનો ડંકો
ફિડે એક્સલન્સ એવોર્ડ્સમાં અનેક ભારતીયોની પસંદગી

(એજન્સી) સમરકંદ । તા. 18

ભારતીય ચેસ જગત માટે ગર્વની ક્ષણ છે. આગામી સપ્ટેમ્બર મહિનામાં ઉઝબેકિસ્તાનના સમરકંદ ખાતે યોજાનાર ૪૬મી ચેસ ઓલિમ્પિયાડ દરમિયાન પ્રથમ 'ફિડે એક્સલન્સ એવોર્ડ્સ'નું આયોજન કરવામાં આવ્યું છે, જેમાં ભારતીય ખેલાડીઓનું વર્ચસ્વ જોવા મળી રહ્યું છે. વિશ્વ ચેમ્પિયન ડી. ગુકેશ, આર. પ્રજ્ઞાનંદ અને દિવ્યા દેશમુખ સહિતના ભારતીય ખેલાડીઓ આ પ્રતિષ્ઠિત સન્માનની રેસમાં છે.

પુરુષ ખેલાડીઓમાં ભારતીયોનો દબદબો

સૌથી શ્રેષ્ઠ પુરુષ ખેલાડીના એવોર્ડ માટે કુલ ૧૦ ખેલાડીઓને નામાંકિત કરવામાં આવ્યા છે. આ યાદીમાં ભારત તરફથી વિશ્વ ચેમ્પિયન ડી. ગુકેશ, આર. પ્રજ્ઞાનંદ અને અર્જુન એરિગાઈસીનો સમાવેશ થાય છે. આ ખેલાડીઓ હવે વિશ્વના દિગ્ગજ ખેલાડી અને વર્લ્ડ નંબર વન મેગ્નસ કાર્લસન સાથે આ એવોર્ડ માટે સ્પર્ધા કરશે. ભારતીય યુવા ચેસ ખેલાડીઓનું આ પ્રદર્શન વૈશ્વિક સ્તરે ભારતની વધતી જતી તાકાતનો પુરાવો આપે છે.

મહિલા ખેલાડીઓમાં પણ ભારત આગળ

શ્રેષ્ઠ મહિલા ખેલાડીઓની યાદીમાં પણ ભારતીય પ્રતિભાઓનો દબદબો સ્પષ્ટ દેખાય છે. વર્લ્ડ કપ વિજેતા દિવ્યા દેશમુખ, બે વખતની વર્લ્ડ રેપિડ ચેમ્પિયન કોનેરુ હમ્પી અને મહિલા કેન્ડિડેટ્સ વિજેતા આર. વૈશાલીને શોર્ટલિસ્ટ કરવામાં આવ્યા છે. આ નામો એ વાતની સાબિતી છે કે ભારતીય મહિલા ચેસ ખેલાડીઓ આજે વિશ્વમાં કોઈનાથી ઉતરતી નથી. માત્ર શ્રેષ્ઠ ખેલાડી જ નહીં, પરંતુ 'શ્રેષ્ઠ બ્રેકથ્રુ પર્ફોર્મન્સ' (સૌથી પ્રભાવશાળી દેખાવ) કેટેગરીમાં પણ ભારતીયોની બોલબાલા છે. ડી. ગુકેશ અને દિવ્યા દેશમુખ બંનેને તેમના વૈશ્વિક ટાઈટલ વિજય બદલ આ કેટેગરીમાં નામાંકિત કરવામાં આવ્યા છે.

વિજેતાઓને મળશે અનોખી ભેટ, ટ્રોફી સાથે રિંગનું પણ સન્માન
FIFA વર્લ્ડ કપના ઈતિહાસમાં પહેલીવાર મળશે ખાસ રિંગ

(એજન્સી) ન્યૂયોર્ક । તા. 18

ફૂટબોલ જગતની સૌથી મોટી ટુર્નામેન્ટ 'ફિફા વર્લ્ડ કપ ૨૦૨૬' હવે તેની અંતિમ પળોમાં છે. આ ફાઈનલ મેચ માત્ર ટ્રોફી અને ગોલ્ડ મેડલ માટે જ નહીં, પરંતુ એક નવી ઐતિહાસિક પરંપરાના સાક્ષી બનવા માટે પણ જાણીતી રહેશે. ટુર્નામેન્ટના ઈતિહાસમાં પ્રથમવાર વિજેતા ટીમના સભ્યોને ટ્રોફી અને મેડલ ઉપરાંત ખાસ 'ચેમ્પિયનશિપ રિંગ' એનાયત કરવામાં આવશે.

અમેરિકન પરંપરાનો ફૂટબોલ વિશ્વમાં પ્રવેશ

અમેરિકામાં રમાતી અન્ય રમતોની વર્ષો જૂની પરંપરાથી પ્રેરિત થઈને ફિફાએ આ નિર્ણય લીધો છે. આ વિશેષ ભેટ વિશે માહિતી આપતા ફિફાએ જણાવ્યું છે કે ટુર્નામેન્ટની યાદગીરી રૂપે કુલ ૨,૦૨૬ રિંગ્સ તૈયાર કરવામાં આવશે. આ રિંગ્સનું વિતરણ પણ અત્યંત વ્યવસ્થિત રહેશે: ૩૦ રિંગ્સ સીધી રીતે વિજેતા ટીમના ખેલાડીઓ અને સ્ટાફ સભ્યોને આપવામાં આવશે, જ્યારે બાકીની ૧,૯૯૬ રિંગ્સ ફૂટબોલ ચાહકો માટે લાઈસન્સ પ્રોડક્ટ તરીકે ઉપલબ્ધ કરાશે. દરેક રિંગ પર એક વિશિષ્ટ નંબર અંકિત હશે, જે તેની અસલી હોવાની સાબિતી આપશે.

ડિઝાઈન અને વિશેષતાઓ

આ રિંગ્સની ડિઝાઈન અત્યંત આધુનિક અને આકર્ષક રાખવામાં આવી છે. રિંગની એક બાજુ ફિફા વર્લ્ડ કપની પ્રતીકાત્મક ટ્રોફી હશે, તો બીજી બાજુ વિજેતા ટીમની ઓળખને અનુરૂપ કસ્ટમાઈઝેશન કરવામાં આવશે. ફાઈનલ મેચ પૂરી થયા બાદ તરત જ ઉજવણીના ભાગરૂપે કેપ્ટન અને હેડ કોચને ટેમ્પરરી રિંગ આપવામાં આવશે. બાદમાં, ખેલાડીઓના માપ મુજબ ફાઈનલ રિંગ તૈયાર કરીને અસલી સર્ટિફિકેટ સાથે તેમને આપવામાં આવશે.

ફાઈનલનો રોમાંચ: સ્પેન વિરુદ્ધ આર્જેન્ટિના

વર્લ્ડ કપની આ ફાઈનલ મેચ ૧૯ જુલાઈએ ન્યૂયોર્ક-ન્યૂ જર્સી સ્ટેડિયમમાં રમાશે. એક તરફ વર્તમાન ચેમ્પિયન આર્જેન્ટિના છે, જેમણે સેમિફાઈનલમાં ઈંગ્લેન્ડ સામે ૨-૧થી રોમાંચક જીત મેળવી છે. આર્જેન્ટિનાના લૌટારો માર્ટિનેઝે છેલ્લી ઘડીએ વિનિંગ ગોલ કરીને ટીમને ફાઈનલમાં પહોંચાડી છે. બીજી તરફ સ્પેન પણ ફોર્મમાં છે, જેમણે ફ્રાન્સને ૨-૦થી હરાવીને ૨૦૧૦ બાદ પ્રથમવાર ફાઈનલમાં પ્રવેશ કર્યો છે. લામીન યામલની આગેવાનીમાં સ્પેનનું ડિફેન્સ અત્યાર સુધી અભેદ્ય રહ્યું છે.

આ ઐતિહાસિક ફાઈનલ અને નવી પરંપરાની શરૂઆત ફૂટબોલ પ્રેમીઓમાં ભારે ઉત્સાહ જગાવી રહી છે. વિશ્વના કરોડો લોકોની નજર હવે ૧૯ જુલાઈના મહામુકાબલા પર છે કે કોણ આ ટ્રોફી અને ખાસ રિંગનું માન પ્રાપ્ત કરશે.

જાપાન ઓપન: પી.વી. સિંધુ બે વર્ષ બાદ ફાઈનલમાં, ચીનની ખેલાડીને આપી માત, અકાને યામાગુચી સાથે ટક્કર

(એજન્સી) ચેન્નાઈ । તા. 18

ભારતની સ્ટાર શટલર પી.વી. સિંધુએ જાપાન ઓપન ૨૦૨૬માં શાનદાર પ્રદર્શન કરતા ફાઈનલમાં પ્રવેશ કરી લીધો છે. બે વર્ષના લાંબા અંતરાલ બાદ કોઈ મોટી ટુર્નામેન્ટની ફાઈનલમાં પહોંચીને સિંધુએ પોતાની ફોર્મમાં વાપસીની મહોર મારી છે. શનિવારે રમાયેલી મહિલા સિંગલ્સની સેમીફાઈનલમાં ચીનની દિગ્ગજ ખેલાડી ચેન યુફેઈ સામે સિંધુ પૂરા રંગમાં જોવા મળી હતી.

મુકાબલાનું હૃદયદ્રાવક પરિણામ

મેચ દરમિયાન સિંધુ એકબાજુ પૂરા નિયંત્રણમાં હતી અને ૨૧-૧૯, ૧૫-૧૦ થી આગળ હતી. જોકે, આ સમયે ચીની ખેલાડી ચેન યુફેઈને હેમસ્ટ્રિંગની ગંભીર ઈજા થતા તેને કોર્ટ છોડવી પડી હતી. આ સાથે જ સિંધુએ મેચ જીતીને ફાઈનલનું ટિકિટ મેળવી લીધું હતું. સિંધુએ મેચ બાદ કહ્યું હતું કે, "હું ફાઈનલમાં પહોંચીને ખૂબ જ ખુશ છું. દરેક મેચ મારા માટે મહત્વની હતી અને ટોચના

ખેલાડીઓ સામે રમતી વખતે દરેક પોઈન્ટનું મહત્વ હોય છે."

મેચ દરમિયાન સિંધુનું પ્રદર્શન ખૂબ જ આક્રમક રહ્યું હતું. તેણે તેના પાવરફુલ સ્મેશ અને નેટ પ્લે દ્વારા ઓલિમ્પિક ચેમ્પિયન ચેન યુફેઈને સતત દબાણમાં રાખી હતી. સિંધુએ પોતાની સફળતાનું શ્રેય કોચના માર્ગદર્શન અને એકાગ્રતાને આપ્યું છે. તેણે જણાવ્યું કે, "પહેલી ગેમમાં હું લીડમાં હતી છતાં જ્યારે પોઈન્ટ્સ નજીક આવતા ગયા ત્યારે કોચે મને સતત એકાગ્ર રહેવાની સલાહ આપી હતી. કેટલીકવાર જ્યારે તમે લીડ ગુમાવો છો ત્યારે મનમાં અનેક વિચારો આવે છે, પરંતુ કોચની સલાહે મને ફક્ત આગામી પોઈન્ટ પર ધ્યાન કેન્દ્રિત કરવામાં મદદ કરી."

આ જીત સાથે સિંધુએ ૨૦૨૪માં સૈયદ મોદી ઈન્ટરનેશનલ બાદ પ્રથમવાર ફાઈનલમાં પ્રવેશ કર્યો છે. હવે રવિવારે ખિતાબ માટે સિંધુનો મુકાબલો જાપાનની અકાને યામાગુચી સામે થશે. ૨૦૨૨ની સિંગાપોર ઓપન બાદ સિંધુ કોઈ મોટા ટાઈટલથી દૂર છે, ત્યારે જાપાન ઓપનનો આ ખિતાબ જીતવા માટે ભારતીય ચાહકોમાં ભારે ઉત્સાહ છે.

સિંધુનું આ પ્રદર્શન સાબિત કરે છે કે તે હજુ પણ વિશ્વની શ્રેષ્ઠ શટલરોમાં સામેલ છે અને કોઈપણ પડકારનો સામનો કરવા માટે સંપૂર્ણ રીતે સજ્જ છે. હવે સમગ્ર ભારતની નજર રવિવારે રમાનારી ફાઈનલ મેચ પર રહેશે, જ્યાં સિંધુ વધુ એકવાર દેશ માટે સુવર્ણ સફળતા મેળવવા પ્રયત્ન કરશે.

બુડાપેસ્ટ રેન્કિંગ સિરીઝમાં ભારતીય મહિલા કુસ્તીબાજોનો દબદબો

માનસીએ મેળવ્યો રજત અને સવિતાને મળ્યો કાંસ્ય ચંદ્રક

(એજન્સી) બુડાપેસ્ટ । તા. 18

હંગેરીના બુડાપેસ્ટમાં યોજાઈ રહેલી 'પોલ્યાક ઈમરે, વર્ગા જેનોસ અને કોઝમા ઈસ્તવાન મેમોરિયલ' સિનિયર રેન્કિંગ ટૂર્નામેન્ટમાં ભારતીય મહિલા કુસ્તીબાજોએ શાનદાર પ્રદર્શન કર્યું છે. ટૂર્નામેન્ટના ત્રીજા દિવસે નેહાએ સુવર્ણ પદક જીતીને ભારતનું નામ રોશન કર્યું હતું, જ્યારે માનસી અને સવિતાએ પોતપોતાના વર્ગમાં મેડલ મેળવીને ભારતના અભિયાનને વેગ આપ્યો હતો.

નેહાનો સંઘર્ષ અને સુવર્ણ વિજય

ભૂતપૂર્વ અન્ડર-૧૭ વિશ્વ ચેમ્પિયન નેહાએ મહિલાઓની ૫૯ કિલોગ્રામ વજન વર્ગમાં અદભૂત ટેક્ટિકલ કુશળતા દર્શાવી હતી. ફાઈનલ મુકાબલામાં અમેરિકાની એબિગેલ ઈ. નેટ સામે રમતા નેહાએ ભારે દબાણ વચ્ચે પણ પોતાનું સંતુલન જાળવી રાખ્યું હતું. અંતે ૬-૪ના સ્કોરથી જીત મેળવીને નેહાએ ભારતને ટૂર્નામેન્ટનો બીજો સુવર્ણ ચંદ્રક અપાવ્યો છે. અગાઉ ઓલિમ્પિક બ્રોન્ઝ મેડલિસ્ટ અમન સેહરાવતે પણ ટૂર્નામેન્ટના પ્રથમ દિવસે સુવર્ણ ચંદ્રક જીત્યો હતો.

મહિલાઓની ૬૨ કિલોગ્રામ વર્ગમાં ભારતને બેવડી સફળતા મળી હતી. માનસીએ ફાઈનલ સુધીની સફર તો ખૂબ જ શાનદાર રીતે ખેડી હતી, પરંતુ કેનેડાની એના પી. ગોડિનેઝ ગોન્ઝાલેઝ સામેની ગોલ્ડ મેડલ મેચ દરમિયાન ઈજાને કારણે તેને સિલ્વર મેડલથી સંતોષ માનવો પડ્યો હતો. બીજી તરફ, તે જ વર્ગની બ્રોન્ઝ મેડલ પ્લે-ઓફ મેચમાં સવિતાએ કઝાકિસ્તાનની ઈરિના કુઝનેત્સોવા સામે ૧૪-પના મોટા અંતરથી જીત મેળવીને કાંસ્ય ચંદ્રક પોતાના નામે કર્યો હતો.

આ ત્રણ મેડલ સાથે ટૂર્નામેન્ટમાં ભારતની કુલ મેડલ સંખ્યા હવે ૮ પર પહોંચી ગઈ છે, જેમાં ૨ ગોલ્ડ, ૨ સિલ્વર અને ૪ બ્રોન્ઝ મેડલનો સમાવેશ થાય છે. હવે ટૂર્નામેન્ટમાં મહિલા કુસ્તીબાજોની અન્ય કેટેગરી અને ગ્રીકો-રોમન વિભાગની સ્પર્ધાઓ શરૂ થશે.

દક્ષિણ આફ્રિકાનો ઐતિહાસિક સ્કોર તાન્ઝાનિયા પસ્ત

બુડાપેસ્ટ રેન્કિંગમાં હંસિકા લાંબાએ રચ્યો ઈતિહાસ, જીત્યો રજત ચંદ્રક

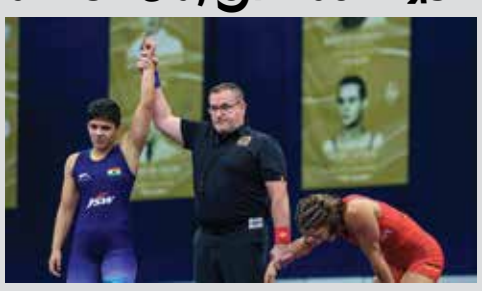

(એજન્સી) બુડાપેસ્ટ । તા. 18

હંગેરીમાં યોજાઈ રહેલી 'પોલ્યાક ઈમરે, વર્ગા જેનોસ અને કોઝમા ઈસ્તવાન મેમોરિયલ' સિનિયર રેન્કિંગ ટૂર્નામેન્ટમાં ભારતીય કુસ્તીબાજ હંસિકા લાંબાએ શાનદાર પ્રદર્શન કર્યું છે. મહિલાઓની ૫૫ કિલોગ્રામ વજન વર્ગમાં હંસિકાએ રજત ચંદ્રક (સિલ્વર મેડલ) મેળવીને પોતાની આંતરરાષ્ટ્રીય કારકિર્દીમાં વધુ એક સિદ્ધિ ઉમેરી છે. હંસિકાની ફાઈનલ સુધીની સફર અત્યંત રોમાંચક રહી હતી. સેમિફાઈનલ મુકાબલામાં તેઓ જર્મનીની એનાસ્તાસિયા બ્લેવાસ સામે રમતી હતી, જ્યાં એક તબક્કે તેઓ ૨-૭થી પાછળ હતા. જોકે, અદમ્ય સાહસ અને રમત પ્રત્યેની જીદ દર્શાવતા હંસિકાએ ધડાકેદાર ટેકડાઉન્સની શ્રેણી રચીને મેચ ૧૦-૭ના સ્કોર સાથે પોતાના નામે કરી હતી. આ જીત દ્વારા તેમણે ફાઈનલમાં પોતાનું સ્થાન સુનિશ્ચિત કર્યું હતું. ગોલ્ડ મેડલ માટેના નિર્ણાયક મુકાબલામાં હંસિકાનો સામનો યુક્રેનની મજબૂત કુસ્તીબાજ નતાલિયા ક્લિવચુત્સ્કા સામે થયો હતો. ફાઈનલમાં હંસિકાએ પૂરી તાકાત સાથે પ્રતિકાર કર્યો, પરંતુ અંતે ૦-પના પોઈન્ટથી પરાજયનો સામનો કરવો પડ્યો હતો. આમ, તેમણે ટુર્નામેન્ટમાં બીજા સ્થાને રહીને રજત ચંદ્રક પોતાના નામે કર્યો હતો. અન્ડર-૨૩ વર્લ્ડ ચેમ્પિયનશિપમાં પણ રજત ચંદ્રક જીતી ચૂકેલી હંસિકા લાંબા માટે આ મેડલ ખૂબ જ મહત્વપૂર્ણ છે. આ વર્ષે ૨૦૨૬માં જ આયોજિત સિનિયર એશિયન રેસલિંગ ચેમ્પિયનશિપમાં તેમણે કાંસ્ય ચંદ્રક (બ્રોન્ઝ મેડલ) મેળવ્યો હતો. તેમની સતત સફળતા સાબિત કરે છે કે તેઓ ભારતીય મહિલા કુસ્તીમાં એક ભવિષ્યના સ્ટાર તરીકે ઉભરી રહ્યા છે.

બેંગલુરુ વિરુદ્ધ ગુજરાત જંગ મેદાનમાં રનનો વરસાદ | ગૌતમી નાયકની [illegible] બેટિંગ સતત પાંચમી [illegible]

ભારતીય હોકી ટીમનું લક્ષ્ય વિશ્વ કપમાં મેડલ જીતવાનું, કેપ્ટન સલિમા ટેટે આશાવાદી

(એજન્સી) નવી દિલ્હી । તા. 18

બેલ્જિયમ અને નેધરલેન્ડમાં ૧૫ ઓગસ્ટથી શરૂ થનારા FIH હોકી વિશ્વ કપ માટે ભારતીય મહિલા હોકી ટીમ સંપૂર્ણ રીતે તૈયાર છે. આ મહત્વપૂર્ણ ટુર્નામેન્ટમાં ટીમની કમાન પ્રથમ વખત યુવા કેપ્ટન સલિમા ટેટેના હાથમાં રહેશે. તાજેતરમાં મળેલી સફળતાને પગલે ટીમનો આત્મવિશ્વાસ સાતમા આસમાને છે.

આત્મવિશ્વાસથી ભરેલી ભારતીય ટીમ

ભારતીય મહિલા હોકી ટીમ તાજેતરમાં 'એફઆઈએચ' નેશન્સ કપ વિજેતા બનીને આવી છે, જેમાં ટીમે એક પણ મેચ હાર્યા વગર ટ્રોફી પોતાના નામે કરી હતી. આ જીતથી ટીમને માત્ર 'એફઆઈએચ' પ્રો લીગમાં પ્રમોશન જ નથી મળ્યું, પરંતુ વિશ્વ કપ જેવી મોટી ટુર્નામેન્ટ પહેલા ખેલાડીઓના મનોબળમાં પણ મોટો વધારો થયો છે. કેપ્ટન સલિમા ટેટેના જણાવ્યા અનુસાર, ટીમના ખેલાડીઓ હવે વિશ્વની મજબૂત ટીમો સામે ટક્કર લેવા માટે માનસિક રીતે સજ્જ છે.

વિશ્વ કપનો પડકાર અને જૂથ (Pool) વિગતો

ભારતીય ટીમ વિશ્વ કપમાં 'પૂલ ડી' (Pool D) માં સામેલ છે. પોતાની સફરની શરૂઆત ભારત ૧૬ ઓગસ્ટે ચીન સામેની મેચથી કરશે. ત્યારબાદ, ટીમ ૧૮ ઓગસ્ટે દક્ષિણ આફ્રિકા સામે અને ૨૦ ઓગસ્ટે ઈંગ્લેન્ડ સામે મેદાનમાં ઉતરશે. કેપ્ટન સલિમા ટેટેએ યુવા ખેલાડીઓને યોગ્ય માર્ગદર્શન આપવાની સાથે ટુર્નામેન્ટમાં અંત સુધી લડત આપવાની ખાતરી આપી છે. સલિમા ટેટે માટે આ તેમનો કેપ્ટન તરીકેનો પ્રથમ વિશ્વ કપ છે. ટીમના મુખ્ય લક્ષ્ય વિશે વાત કરતા તેમણે જણાવ્યું કે, ટીમ આ વખતે માત્ર સહભાગી બનવા નહીં, પરંતુ ટુર્નામેન્ટમાં ઊંડે સુધી પહોંચીને દેશ માટે ગૌરવ મેળવવા માટે મેદાનમાં ઉતરશે.

મેચ ફિક્સિંગ માટે ખેલાડીને લાલચ આપવાનો ગંભીર આરોપ

ક્રિકેટ જગતમાં વિવાદ: મનજોત કાલરાની શ્રીલંકામાં ધરપકડ

(એજન્સી) શ્રીલંકા । તા. 18

ભારતીય ક્રિકેટ માટે આજે અત્યંત આઘાતજનક સમાચાર સામે આવ્યા છે. ૨૦૧૮ના અંડર-૧૯ વર્લ્ડ કપમાં ભારત માટે શાનદાર સદી ફટકારીને રાતોરાત સ્ટાર બનેલા મનજોત કાલરાની શ્રીલંકામાં ધરપકડ કરવામાં આવી છે. હાલમાં રમાઈ રહેલી લંકા પ્રીમિયર લીગ (LPL) માં જાફના કિંગ્સ ફ્રેન્ચાઈઝીના સહ-માલિક તરીકે જોડાયેલા ૨૭ વર્ષીય કાલરા પર એક ખેલાડીને મેચ ફિક્સિંગ માટે પ્રલોભન આપવાનો ગંભીર આરોપ લાગ્યો છે. શ્રીલંકા પોલીસની સ્પેશિયલ ઈન્વેસ્ટિગેશન યુનિટ (SIU) દ્વારા આ કડક કાર્યવાહી કરવામાં આવી છે. મનજોત કાલરા ઉપરાંત યુવરાજ પુષ્પા નામના અન્ય એક ભારતીય નાગરિકની પણ આ કેસમાં ધરપકડ કરવામાં આવી છે. ધરપકડ બાદ બંનેને મેજિસ્ટ્રેટ સમક્ષ રજૂ કરવામાં આવ્યા હતા, જ્યાં અદાલતે તેમને ૩૧ જુલાઈ સુધી ન્યાયિક કસ્ટડીમાં જેલ હવાલે કરવાનો આદેશ આપ્યો છે.

આ ધરપકડ બાદ શ્રીલંકા ક્રિકેટ બોર્ડ (SLC) એ સ્થિતિ સ્પષ્ટ કરી છે. બોર્ડે જણાવ્યું છે કે, આ ઘટનાની ટૂર્નામેન્ટના આયોજન પર કોઈ અસર પડશે નહીં અને મેચો તેના નિર્ધારિત સમયપત્રક મુજબ જ રમાશે. બોર્ડે ભ્રષ્ટાચાર સામે ઝીરો ટોલરન્સની નીતિ અપનાવી છે અને તપાસ એજન્સીઓને સંપૂર્ણ સહયોગ આપવાની ખાતરી આપી છે. એન્ટિ-કરપ્શન યુનિટ હાલમાં પોલીસ સાથે મળીને આ મામલે સઘન તપાસ કરી રહ્યું છે.

મનજોત કાલરાની આ સફર વર્લ્ડ કપ હીરોથી લઈને જેલના સળિયા સુધી પહોંચી છે. ૨૦૧૮માં વર્લ્ડ કપ ફાઈનલમાં સદી ફટકારીને કાલરાએ લાખો ભારતીયોનું દિલ જીત્યું હતું.

શૂટઆઉટ // અગરકર અને ગંભીરની કામગીરી પર સવાલ, લોર્ડ્સ વન-ડે પહેલા વિવાદ વકર્યો

રોહિત શર્માની નિવૃત્તિની અફવા, BCCI અધિકારીઓ નારાજ

(એજન્સી) લંડન । તા. 18

ભારતીય ક્રિકેટમાં હાલ અશાંતિનો માહોલ જોવા મળી રહ્યો છે. લોર્ડ્સના ઐતિહાસિક મેદાન પર ઈંગ્લેન્ડ સામેની નિર્ણાયક વન-ડે પહેલા કેપ્ટન રોહિત શર્માની નિવૃત્તિને લઈને ફેલાયેલી અફવાઓએ ખળભળાટ મચાવી દીધો છે. આ ઘટનાક્રમ બાદ માત્ર ચાહકો જ નહીં, પરંતુ ભારતીય ક્રિકેટ કંટ્રોલ બોર્ડ (BCCI) પણ આ મામલે ગંભીર બન્યું છે. અહેવાલો મુજબ, બોર્ડના વરિષ્ઠ અધિકારીઓ ચીફ સિલેક્ટર અજિત અગરકર અને હેડ કોચ ગૌતમ ગંભીરની કાર્યપદ્ધતિથી અત્યંત નારાજ છે.

ઈંગ્લેન્ડ સામેની ત્રીજી અને નિર્ણાયક વન-ડે મેચ પહેલા એવી અફવાઓ વાયુવેગે ફેલાઈ હતી કે લોર્ડ્સ વન-ડે રોહિત શર્માના કરિયરની અંતિમ મેચ હોઈ શકે છે. એક સિનિયર ખેલાડી અને કેપ્ટન સાથે આ પ્રકારનું વર્તન અને આવી અફવાઓથી 'હિટમેન' રોહિત શર્મા પોતે પણ ઘણો નારાજ થયા હતા. તેમની નારાજગી સ્વાભાવિક હતી, કારણ કે આવા મહત્વના

મુકાબલા પહેલા આવી વાતો ટીમનું મનોબળ તોડી શકે છે.

BCCI સેક્રેટરીનું સ્પષ્ટ નિવેદન

આ આંતરિક વિવાદ વચ્ચે BCCI સેક્રેટરી દેવજીત સૈકિયાએ મેદાનમાં ઉતરીને તમામ અફવાઓ પર પૂર્ણવિરામ મૂક્યું હતું. તેમણે સ્પષ્ટ શબ્દોમાં જણાવ્યું કે, "લોર્ડ્સ વન-ડે રોહિત શર્માના કરિયરની છેલ્લી મેચ નથી. રોહિત જ્યાં સુધી સિલેક્શન કમિટીની સ્કીમ ઑફ થિંગ્સમાં છે, ત્યાં સુધી તે ભારત માટે રમતા રહેશે." સૈકિયાએ વિવિધ સ્ટેકહોલ્ડર્સ સાથે દિવસભર મંત્રણા કર્યા બાદ આ સત્તાવાર નિવેદન આપ્યું હતું, જેણે બોર્ડની અંદરની નારાજગીને પણ ઉજાગર કરી છે.

જણાવ્યા અનુસાર, BCCI ના ટોચના અધિકારીઓ આ સમગ્ર મામલાને હેન્ડલ કરવાની અગરકર અને ગંભીરની રીતથી ખુશ નથી. એક સિનિયર ક્રિકેટર સાથે જે રીતે આ સંવેદનશીલ વિષય પર ચર્ચા કરવામાં આવી, તે બોર્ડને પસંદ પડ્યું નથી. માનવામાં આવે છે કે આ બાબતે બંનેને બોર્ડ દ્વારા તીખી પૂછપરછનો સામનો પણ કરવો પડી શકે છે.

રોહિતના 300 વન-ડેનો લક્ષ્યાંક

રોહિત શર્મા હાલમાં ૨૮૭ વન-ડે મેચ રમી ચૂક્યા છે. જો તેઓ ૨૦૨૭ના વર્લ્ડ કપ સુધી રમવાનું ચાલુ રાખે છે, તો તેઓ વન-ડે ક્રિકેટમાં ૩૦૦ મેચ રમનારા આઠમા ભારતીય ખેલાડી બની શકે છે. અત્યાર સુધી તેમણે ૪૮.૫૮ની એવરેજથી ૧૧,૭૫૭ રન બનાવ્યા છે, જેમાં ૩૩ સદીઓ સામેલ છે. રોહિતનું ફોર્મ અને ફિટનેસ જોતા, તેમની નિવૃત્તિની અફવાઓ માત્ર પાયાવિહોણી સાબિત થઈ છે.

ક્રિકેટ વિશ્વએ ગુમાવ્યું એક રત્ન

સર્વશ્રેષ્ઠ ઓલરાઉન્ડર સર ગારફિલ્ડ સોબર્સનું 89 વર્ષની વયે નિધન

(એજન્સી) બ્રિજટાઉન । તા. 18

ક્રિકેટ જગત માટે આજનો દિવસ અત્યંત દુઃખદ છે. રમતના ઈતિહાસના સૌથી પ્રતિભાશાળી અને સર્વશ્રેષ્ઠ ઓલરાઉન્ડર તરીકે ઓળખાતા વેસ્ટ ઈન્ડિઝના લેજેન્ડ સર ગારફિલ્ડ સોબર્સનું ૮૯ વર્ષની વયે નિધન થયું છે. તેમના પુત્ર ડેનિયલે આ હૃદયદ્રાવક સમાચાર આપ્યા હતા. સોબર્સ માત્ર એક ક્રિકેટર નહોતા, પરંતુ તેઓ એક એવા ખેલાડી હતા જેમણે ક્રિકેટ રમવાની શૈલીને નવી વ્યાખ્યા આપી હતી.

૨૮ જુલાઈ, ૧૯૩૬ના રોજ બાર્બાડોસમાં જન્મેલા સોબર્સ ક્રિકેટના મેદાન પર એક સંપૂર્ણ ખેલાડી હતા. ડાબોડી બેટિંગ, ફાસ્ટ-મીડિયમ અને સ્પિન બોલિંગ તેમજ ગજબની ફિલ્ડિંગ ક્ષમતા તેમને પોતાના સમયના સૌથી શક્તિશાળી ખેલાડી બનાવતા હતા. માર્ચ ૧૯૫૪માં માત્ર ૧૭ વર્ષની ઉંમરે આંતરરાષ્ટ્રીય ક્રિકેટમાં પદાર્પણ કરનાર સોબર્સે ૯૩ ટેસ્ટ મેચમાં ૫૭.૭૮ની સરેરાશથી ૮,૦૩૨ રન બનાવ્યા હતા, જેમાં ૨૬ સદીઓ સામેલ હતી. બોલિંગમાં તેમણે ૨૩૫ વિકેટ ઝડપીને વિરોધી ટીમો માટે મુસીબત ઊભી કરી હતી. સોબર્સની કારકિર્દી અનેક ઐતિહાસિક ક્ષણોથી

ભરેલી છે. ૧૯૫૮માં પાકિસ્તાન સામેની ટેસ્ટમાં તેમણે અણનમ ૩૬૫ રન બનાવીને તે સમયે ટેસ્ટ ક્રિકેટનો સર્વોચ્ચ વ્યક્તિગત સ્કોર બનાવવાનો રેકોર્ડ સ્થાપિત કર્યો હતો. આ ઉપરાંત, ૧૯૬૮માં એક જ ઓવરમાં છ છગ્ગા ફટકારીને તેઓ આ સિદ્ધિ મેળવનાર ક્રિકેટ ઈતિહાસના પ્રથમ બેટ્સમેન બન્યા હતા. તેમની કેપ્ટનસી હેઠળ વેસ્ટ ઈન્ડિઝે અનેક મુશ્કેલ પરિસ્થિતિઓમાં શાનદાર પ્રદર્શન કર્યું હતું. સોબર્સને તેમની રમત માટે 'નાઈટહૂડ' (સર)નો ખિતાબ એનાયત કરવામાં આવ્યો હતો. તેમને વિઝડનના સદીના શ્રેષ્ઠ ક્રિકેટરોમાં સ્થાન મળ્યું હતું અને તેઓ આઈસીસી હોલ ઓફ ફેમમાં પણ સામેલ હતા.

૪૫ સૈનિકોના મોતથી ખળભળાટ, બલુચિસ્તાન આર્મીનો ભીષણ હુમલો

બલુચિસ્તાનમાં આતંકનો કહેર: પાક. સૈન્યની બસ ઉડાવી

(એજન્સી) ઇસ્લામાબાદ । તા. 18

પાકિસ્તાન આંતરિક અશાંતિ અને સશસ્ત્ર બળવાના વમળમાં ફસાયું છે. બલુચિસ્તાન પ્રાંતમાં બળવાખોર સંગઠન 'બલુચિસ્તાન લિબરેશન આર્મી' (BLA) દ્વારા પાકિસ્તાની સૈન્ય પર કરવામાં આવેલા અત્યંત ઘાતક હુમલાએ સમગ્ર દેશમાં સનસની ફેલાવી દીધી છે. મસ્તુંગ વિસ્તારમાં સૈનિકોને લઈ જતી બસને નિશાન બનાવીને કરવામાં આવેલા આ બોમ્બ વિસ્ફોટમાં ૪૫ સૈનિકોએ પોતાના જીવ ગુમાવ્યા છે, જ્યારે આ ઘટના બાદ સમગ્ર વિસ્તારમાં તણાવનું વાતાવરણ સર્જાયું છે.

બલુચિસ્તાન લિબરેશન આર્મીની 'ફતેહ સ્ક્વોડ'એ આ હુમલાની જવાબદારી સ્વીકારી છે. મીડિયા અહેવાલ મુજબ, હુમલાખોરોએ માત્ર બસને જ ઉડાવી નહોતી, પરંતુ ઘાયલ સૈનિકોની મદદ માટે ઘટનાસ્થળે પહોંચેલા અન્ય સૈનિકો પર પણ હુમલો કર્યો હતો. બલુચિસ્તાનના સ્થાનિકોમાં પાકિસ્તાની સૈન્ય અને સરકાર વિરુદ્ધ ભારે રોષ જોવા મળી રહ્યો છે. હવે બલુચિસ્તાનના નેતાઓ 'રિપબ્લિક ઓફ બલુચિસ્તાન'ના નામે પત્ર વાયરલ કરી રહ્યા છે, જે સ્પષ્ટ કરે છે કે તેઓ હવે પાકિસ્તાનથી સંપૂર્ણ અલગ થવાની તૈયારીમાં છે.

ચીની પ્રોજેક્ટ્સ પર મંડરાતું સંકટ

બલુચિસ્તાનમાં ચીન દ્વારા સંચાલિત સોનું અને તાંબાની ખાણોના પ્રોજેક્ટ્સ પર આ હુમલાની મોટી અસર પડી શકે છે. પાકિસ્તાની સૈન્ય માટે આ પ્રોજેક્ટ્સની સુરક્ષા કરવી એક મોટી ચિંતા બની ગઈ છે. સૂત્રોના જણાવ્યા અનુસાર, ચીન પોતાની સુરક્ષા માટે ચિંતિત છે અને જો પરિસ્થિતિ સુધરશે નહીં, તો ચીન પોતાના એન્જિનિયરો અને કર્મચારીઓને પાછા ખેંચી શકે છે. આ પ્રોજેક્ટ્સ પાકિસ્તાનની લથડતી અર્થવ્યવસ્થા માટે અત્યંત મહત્વના છે, અને આર્મીના આ હુમલાઓએ ચીન-પાકિસ્તાન સંબંધોમાં પણ તિરાડ

પાડવાનું કામ કર્યું છે.

ગિલગિટ-બાલ્ટિસ્તાન અને નવી રાજકીય ઉથલપાથલ

આ સંઘર્ષની વચ્ચે પાકિસ્તાની સરકારે ગિલગિટ-બાલ્ટિસ્તાનને પોતાનો પાંચમો પ્રાંત બનાવવાની તૈયારી શરૂ કરી દીધી છે. પાક-કબજા હેઠળના કાશ્મીરના આ હિસ્સાને સત્તાવાર રીતે પ્રાંત જાહેર કરવા માટેનો પ્રસ્તાવ વિધાનસભામાં પસાર કરવામાં આવ્યો છે. આ નિર્ણય પાકિસ્તાની સંસદમાં રજૂ કરવામાં આવશે. જોકે, આ પગલાં સામે આંતરરાષ્ટ્રીય સ્તરે પણ વિરોધ થઈ શકે છે.

ખૈબરમાં સૈન્ય ઓપરેશન અને આતંકવાદ

બીજી તરફ, પાકિસ્તાને ખૈબર પ્રાંતના બન્નુ જિલ્લામાં આતંકવાદ વિરોધી ઓપરેશન હાથ ધર્યું હોવાનો દાવો કર્યો છે. આ ઓપરેશનમાં તાલિબાન-પાકિસ્તાન સંગઠનના ૨૪ આતંકવાદીઓ ઠાર થયા હોવાનું પાક. પ્રમુખ આસિફ અલી ઝરદારીએ જણાવ્યું છે. જોકે, અફઘાનિસ્તાન સરહદે પાકિસ્તાન અને તાલિબાનના આ ઓપરેશનને લઈને ભારે તંગદીલી છે. અફઘાનિસ્તાનનો આરોપ છે કે પાકિસ્તાની સૈન્ય આતંકવાદના નામે નિર્દોષ નાગરિકોને નિશાન બનાવી રહ્યું છે.

રશિયા પાસેથી ક્રૂડ ખરીદી મુદ્દો

ભારત સહિત પાંચ દેશો પર અમેરિકાના 100% ટેરિફ

(એજન્સી) વોશિંગ્ટન । તા. 18

અમેરિકા અને ભારત વચ્ચેની મિત્રતાની વાતો વચ્ચે હવે એક નવા આર્થિક અને રાજદ્વારી સંકટે જન્મ લીધો છે. રશિયા પાસેથી ક્રૂડ ઓઈલની આયાત કરવાના મુદ્દે અમેરિકાનું વલણ કડક બનતું જણાય છે. તાજેતરમાં અમેરિકન સેનેટમાં એક નવું બિલ રજૂ કરવામાં આવ્યું છે, જે ભારત અને ચીન સહિતના પાંચ દેશો પર રશિયા પાસેથી ક્રૂડ ઓઈલ ખરીદવા બદલ ૧૦૦ ટકા ટેરિફ નાખવાની જોગવાઈ કરે છે. આ ઘટનાક્રમ બાદ વૈશ્વિક બજારમાં અને રાજદ્વારી વર્તુળોમાં ભારે ચર્ચાઓ શરૂ થઈ છે.

સેનેટમાં કડક વલણ અને બિલની જોગવાઈ

મીડિયા અહેવાલ મુજબ, સેનેટર રિચાર્ડ બ્લુમેન્થલ અને દિવંગત સેનેટર લિન્ડસે ગ્રાહમ દ્વારા તૈયાર કરવામાં આવેલું આ બિલ ગુરુવારે સેનેટમાં રજૂ કરવામાં આવ્યું હતું. આ બિલને ૬૦ સેનેટર્સનું સમર્થન મળ્યું છે, જેના કારણે તેના પાસ થવાની શક્યતાઓ ઘણી વધી ગઈ છે. ખાસ નોંધપાત્ર બાબત એ છે કે આ બિલને પ્રમુખ ટ્રમ્પનું પણ મૌન સમર્થન હોવાનું ચર્ચાઈ રહ્યું છે. ટ્રમ્પ સમર્થકોના મતે, ઓગસ્ટ માસ સુધીમાં આ બિલને કાયદાનું સ્વરૂપ આપી દેવામાં આવે તેવી પૂરી તૈયારીઓ છે. આ બિલના 'સેક્શન ૧૧૩' હેઠળ, છેલ્લા એક વર્ષથી રશિયા પાસેથી ક્રૂડ ઓઈલ અથવા કુદરતી ગેસની સૌથી વધુ આયાત કરનારા ટોચના પાંચ દેશો પર ૧૦૦ ટકા જેટલો ઊંચો ટેરિફ લાદવાની સત્તા પ્રમુખને આપવામાં આવી છે.

અમેરિકાના બેવડા ધોરણો પર સવાલો

આ બિલમાં જોવા મળેલા બેવડા ધોરણોએ વિશ્વભરમાં આશ્ચર્ય સર્જ્યું છે. એક તરફ અમેરિકા ભારત અને ચીન જેવા દેશો પર પ્રતિબંધોની વાતો કરે છે, તો બીજી તરફ યુરોપના ૧૫ દેશોને આ ટેરિફમાંથી મુક્તિ આપવામાં આવી છે. જે દેશો રશિયા પાસેથી ગેસની આયાત ઘટાડવા પ્રયત્નશીલ છે અને જેઓ તેમની જરૂરિયાતના ૧૫ ટકાથી ઓછી આયાત કરે છે, તેમને છૂટછાટ આપવામાં આવી છે. વધુમાં, અમેરિકા પોતે રશિયા પાસેથી મોટા પ્રમાણમાં યુરેનિયમની ખરીદી કરે છે, જે બાબતે પણ બિલમાં રાહત આપવામાં આવી છે. આ વિરોધાભાસી નીતિને કારણે અમેરિકાની ટીકા પણ થઈ રહી છે.

રાજદ્વારી મોરચે આગામી દિવસો મહત્ત્વના

આ બિલ રશિયાના સંરક્ષણ ઉદ્યોગ અને તેમની મોટી બેન્કો પર પણ આકરા પ્રતિબંધોની જોગવાઈ કરે છે, જેનો ઉદ્દેશ્ય રશિયાને મળતા ફન્ડિંગને રોકવાનો છે.

ભારત અને ચીન જેવા દેશો આ આર્થિક દબાણને કેવી રીતે હેન્ડલ કરશે અને અમેરિકા સાથેની રાજદ્વારી વાટાઘાટોમાં આ મુદ્દો કેવી રીતે રજૂ કરશે, તે જોવું ખૂબ રસપ્રદ રહેશે. નિષ્ણાતો માને છે કે જો અમેરિકા આ પગલું ભરશે, તો વૈશ્વિક તેલ બજારના સમીકરણો સંપૂર્ણપણે બદલાઈ શકે છે.

અર્થતંત્ર પર શું થશે અસર?

જો આ બિલ કાયદો બનશે, તો ભારત, ચીન, સ્લોવાકિયા, અઝરબૈજાન અને હંગેરી જેવા દેશો માટે રશિયન ક્રૂડ ઓઈલ ખરીદવું અત્યંત મોંઘું સાબિત થશે. ૧૦૦ ટકા ટેરિફનો અર્થ એ છે કે આયાત ખર્ચ બમણો થઈ જશે, જે સીધી રીતે આ દેશોના ગ્રાહકો અને અર્થતંત્ર પર બોજ વધારશે. અગાઉના પ્રસ્તાવમાં ૫૦૦ ટકા ટેરિફની વાત હતી, જે ઘટાડીને હાલ ૧૦૦ ટકા કરવામાં આવી છે, તેમ છતાં તે આયાત કરનારા દેશો માટે મોટો આંચકો છે.

ન્યૂઝ બ્રીફ

એન્ડી બર્નહામ બનશે બ્રિટનના નવા વડાપ્રધાન

લંડન । બ્રિટનના રાજકીય આકાશમાં એક મોટો ધડાકો થયો છે. કીર સ્ટારમેરના આકસ્મિક અને ચોંકાવનારા રાજીનામા બાદ, લેબર પાર્ટીએ સર્વસંમતિથી એન્ડી બર્નહામને પોતાના નવા નેતા તરીકે પસંદ કર્યા છે. આ રાજકીય ઘટનાક્રમમાં આગામી સોમવારે એન્ડી બર્નહામ સત્તાવાર રીતે બ્રિટનના ૫૯મા વડાપ્રધાન તરીકે શપથ ગ્રહણ કરશે. આ સમાચાર બાદ સમગ્ર દેશમાં રાજકીય ગરમાવો જોવા મળી રહ્યો છે. કીર સ્ટારમેરે અંગત કારણોસર પદ છોડવાનો નિર્ણય લીધો છે, જેણે લેબર પાર્ટીમાં એક પ્રકારની શૂન્યાવકાશની સ્થિતિ ઊભી કરી હતી. જોકે, પક્ષે ખૂબ જ ઝડપથી નિર્ણય લેતા એન્ડી બર્નહામ પર વિશ્વાસ વ્યક્ત કર્યો છે. ખાસ વાત એ છે કે, બર્નહામ હજુ સાંસદ તરીકે શપથ લે તે પહેલા જ તેમને આટલી મોટી જવાબદારી સોંપવામાં આવી છે. રાજકીય નિષ્ણાતોના મતે, બર્નહામની આ સફર અત્યંત ઝડપી અને પ્રભાવશાળી રહી છે. એન્ડી બર્નહામનો પૃષ્ઠભૂમિ સંઘર્ષ અને શિક્ષણથી ભરેલી છે.

પાકિસ્તાન કબજા હેઠળના કાશ્મીરમાં રક્તપાત

મુઝફરાબાદ | પાકિસ્તાન કબજા હેઠળના કાશ્મીર (પીઓકે) માં ઈસ્લામાબાદના ગેરકાયદે કબજા અને વધતી જતી મોંઘવારી સામે જનતાનો રોષ ચરમસીમાએ પહોંચ્યો છે. જોઈન્ટ આવામી એક્શન કમિટીના નેતૃત્વમાં ચાલી રહેલા 'ચલો મુઝફરાબાદ' અભિયાન દરમિયાન પાકિસ્તાની સુરક્ષા દળોએ શાંતિપૂર્ણ પ્રદર્શનકારીઓ પર આડેધડ ગોળીબાર કરતા પરિસ્થિતિ ભડકાજનક બની ગઈ છે. આ માનવીય દુર્ઘટનામાં ૩૦થી વધુ લોકોના મોત નિપજ્યા છે અને ૨૦૦થી વધુ લોકો ગંભીર રીતે ઘાયલ થયા હોવાના અહેવાલ છે. છેલ્લા એક મહિનાથી સમગ્ર પીઓકે વિસ્તારમાં તંગદિલીનો માહોલ છે. મૂળભૂત અધિકારો માટે લડી રહેલા નાગરિકો પર દમન ગુજારવા માટે પાકિસ્તાની સેનાએ તમામ હદો વટાવી દીધી છે. સૂત્રો દ્વારા મળતી માહિતી મુજબ, પ્રદેશમાં તમામ બજારો, પરિવહન સેવાઓ અને સરકારી કચેરીઓ સંપૂર્ણપણે બંધ છે. ઈન્ટરનેટ સેવાઓ ઠપ કરી દેવામાં આવી છે અને મીડિયા પર પણ આકરા પ્રતિબંધો લાદી દેવામાં આવ્યા છે, જેથી સત્ય બહાર ન આવી શકે.

દસ કરોડ લોકો ઝેરી ધુમ્મસની ઝપેટમાં

અમેરિકામાં કુદરતી આફતોનો ત્રિપલ અટેક અને હાહાકાર, ટેક્સાસમાં પૂર અને દાવાનળનો કહેર

(એજન્સી) વોશિંગ્ટન । તા. 18

અમેરિકા હાલમાં કુદરતના અત્યંત રૌદ્ર સ્વરૂપ અને ત્રિપલ એટેકનો સામનો કરી રહ્યું છે. દેશના અલગ-અલગ ભાગોમાં એકસાથે આવેલી પૂરની હોનારત, જંગલોમાં લાગેલી બેકાબૂ આગ અને કેનેડાથી આવેલા ઝેરી ધુમ્મસે લાખો લોકોનું જીવન જોખમમાં મૂકી દીધું છે. સત્તાવાળાઓ દ્વારા જાહેર કરાયેલા આંકડા મુજબ, ૧૦ કરોડથી વધુ નાગરિકો અત્યારે પ્રત્યક્ષ કે પરોક્ષ રીતે આ કુદરતી આપત્તિઓની ઝપેટમાં આવી ગયા છે, જેના કારણે વહીવટીતંત્રે કટોકટીના પગલાં લેવા મજબૂર બનવું પડ્યું છે.

ટેક્સાસમાં જળબંબાકાર અને તબાહી

અમેરિકાના ટેક્સાસ રાજ્યના હિલ કન્ટ્રી વિસ્તારમાં કુદરતનો પ્રકોપ સૌથી વધુ જોવા મળ્યો છે. છેલ્લા ત્રણ દિવસથી સતત વરસી રહેલા રેકોર્ડબ્રેક વરસાદને કારણે સ્થિતિ ગંભીર બની છે. મીડિયા અહેવાલ મુજબ, કેટલાક વિસ્તારોમાં ૨૭ ઈંચથી વધુ વરસાદ નોંધાયો છે, જેના પરિણામે નદીઓ અને નાળાં છલકાઈ ગયા છે. આ વિનાશક પૂરમાં અત્યાર સુધીમાં બે લોકોએ પોતાના જીવ ગુમાવ્યા છે, જ્યારે સેંકડો નાગરિકોને સુરક્ષિત સ્થળે ખસેડવા પડ્યા છે. વહીવટીતંત્રે આગામી સમયમાં જળસ્તર વધવાની શક્યતાને જોતા લોકોને સતર્ક રહેવા અને નીચાણવાળા વિસ્તારો ખાલી કરવા સૂચના આપી છે.

દાવાનળથી ૧૫ રાજ્યોમાં ભયનો માહોલ

દેશના ૧૫ રાજ્યોના જંગલો અત્યારે દાવાનળની જ્વાળાઓમાં સળગી રહ્યા છે. નેશનલ ઈન્ટરએજન્સી ફાયર સેન્ટરના મીડિયા અહેવાલ અનુસાર, હાલમાં ૬૮ જેટલા મોટા જંગલોમાં લાગેલી આગ સંપૂર્ણપણે બેકાબૂ બની છે. પેસિફિક નોર્થવેસ્ટ ક્ષેત્રમાં આકાશી વીજળી પડવાના કારણે ૧૭ નવી જગ્યાએ આગ ફાટી નીકળી હતી. આ ભયાનક દાવાનળને કાબૂમાં લેવા માટે ૧૭,૪૦૦થી વધુ ફાયર ફાઈટર્સ અને સૈનિકો રાત-દિવસ મથામણ કરી રહ્યા છે. અત્યાર

સુધીમાં આશરે ૩૭.૨ લાખ એકર જમીન બળીને રાખ થઈ ગઈ છે, જેમાં ૧૪૦ હેલિકોપ્ટર અને ૪ મિલિટરી એર ટેન્કર્સની મદદ લેવામાં આવી રહી છે.

ઝેરી ધુમ્મસ અને પ્રદૂષણનો માર

આ બે આફતો વચ્ચે, કેનેડાના જંગલોની આગમાંથી નીકળેલા ઝેરી ધુમાડાએ અમેરિકાના પૂર્વીય ભાગોને પોતાની ઝપેટમાં લઈ લીધા છે. મિડવેસ્ટ, નોર્થઈસ્ટ અને રાજધાની વોશિંગ્ટન ડીસીમાં આકાશ સંપૂર્ણપણે ધૂંધળું બની ગયું છે. શિકાગોની હવા ગુણવત્તા વિશ્વમાં બીજા ક્રમની સૌથી ખરાબ હોવાનું નોંધાયું છે, જેને પગલે તંત્રએ તમામ પાર્ક અને બીચ અસ્થાયી ધોરણે બંધ કરી દીધા છે. ૧૦ કરોડથી વધુ લોકો માટે એર ક્વોલિટી એલર્ટ જાહેર કરવામાં આવ્યું છે અને નાગરિકોને ઘરની બહાર ન નીકળવાની કડક સલાહ આપવામાં આવી છે.

ક્લાયમેટ ચેન્જ અને વૈજ્ઞાનિકોની ચેતવણી

હવામાન નિષ્ણાતો આ ત્રણેય ઘટનાઓને ગ્લોબલ વોર્મિંગ અને ક્લાયમેટ ચેન્જનું સીધું પરિણામ માને છે. નિષ્ણાતોના મતે, વધતા જતા તાપમાનને કારણે વાતાવરણમાં ભેજનું પ્રમાણ અસાધારણ રીતે વધી રહ્યું છે, જે પૂર અને આગ જેવી ઘટનાઓ માટે જવાબદાર છે. જો આ પ્રકારના બદલાવ પર કાબૂ મેળવવામાં નહીં આવે, તો આગામી સમયમાં આવી સંયુક્ત કુદરતી આપત્તિઓ વધુ સામાન્ય બની જશે તેવી ગંભીર ચેતવણી વૈજ્ઞાનિકો દ્વારા આપવામાં આવી છે. હાલમાં અમેરિકાનું તંત્ર આ તમામ પડકારોને પહોંચી વળવા માટે યુદ્ધના ધોરણે કામ કરી રહ્યું છે.

અમેરિકી ચૂંટણીમાં ચીનની દખલનો દાવો, 22 કરોડ મતદારોનો સંવેદનશીલ ડેટા ચોરાયો

(એજન્સી) વોશિંગ્ટન । તા. 18

અમેરિકાના પૂર્વ રાષ્ટ્રપતિ ડોનાલ્ડ ટ્રમ્પે ચૂંટણી સુરક્ષાના મુદ્દે રાષ્ટ્રને સંબોધન કરતા એક ચોંકાવનારો દાવો કર્યો છે. ટ્રમ્પના મતે, વર્ષ ૨૦૨૦માં યોજાયેલી અમેરિકાની સામાન્ય ચૂંટણીમાં ચીને મોટા પાયે દખલગીરી કરી હતી. તેમણે આક્ષેપ કર્યો છે કે ચીને ૨૨ કરોડ અમેરિકન મતદારોના અંગત ડેટા ચોરી લીધા હતા. આ ગંભીર આરોપને કારણે અમેરિકાના રાજકારણમાં ભારે ખળભળાટ મચી ગયો છે અને ચીન સાથેના સંબંધોમાં ફરી એકવાર તણાવ વધવાની શક્યતા સેવાઈ રહી છે. વર્ષ ૨૦૨૦માં જ્યારે તેઓ જો બાઈડન સામે ચૂંટણી લડી રહ્યા હતા, ત્યારે આ ડેટા ચોરીની ઘટના બની હતી. ચોરી કરવામાં આવેલા ડેટામાં મતદારોના નામ, ઘરના સરનામા, ટેલિફોન નંબર, રાજકીય ઝુકાવ અને અન્ય અત્યંત સંવેદનશીલ માહિતીઓનો સમાવેશ થાય છે. પૂર્વ રાષ્ટ્રપતિનો દાવો છે કે અમેરિકાની સુરક્ષા એજન્સીઓને આ ડેટા ચોરીની જાણકારી તે સમય દરમિયાન જ મળી ગઈ હતી, પરંતુ તત્કાલીન એજન્સીઓએ આ માહિતીને સાર્વજનિક કરવાને બદલે ગુપ્ત રાખી હતી અને કોઈ નક્કર કાર્યવાહી કરી નહોતી.

આ ડેટા ચોરી માત્ર એક અંક નથી, પરંતુ અમેરિકાની લોકશાહી અને ભવિષ્યની ચૂંટણી સુરક્ષા માટે એક મોટો ખતરો માનવામાં આવે છે. ટ્રમ્પના જણાવ્યા અનુસાર, ચીને અમેરિકાના આશરે ૧૮ રાજ્યોમાં આ રીતે ડેટા હેક કર્યા હતા અથવા ખરીદી લીધા હતા. આટલા મોટા પાયે માહિતી ચોરીને કારણે રાષ્ટ્રીય સુરક્ષાના પાસાઓ પણ જોખમમાં મુકાયા છે. ટ્રમ્પના આ દાવા સામે તીખી પ્રતિક્રિયા પણ જોવા મળી છે. તેમના કાર્યકાળ દરમિયાન નેશનલ ઈન્ટેલિજન્સના ડેપ્યુટી ડાયરેક્ટર રહેલા સુસેન એમ ગોર્ડને આ નિવેદનને ગેરમાર્ગે દોરનારું ગણાવ્યું છે.

યુગાન્ડામાં સ્કૂલ બસ પલટી, ૨૧ના કરુણ મોત, શૈક્ષણિક પ્રવાસથી પરત ફરતી વખતે કાળનો કહેર

(એજન્સી) કંપાલા । તા. 18

યુગાન્ડાના કપચોરવા જિલ્લામાંથી અત્યંત હૃદયદ્રાવક સમાચાર સામે આવ્યા છે. રાજધાની કંપાલાની 'કિંગ ડેવિડ જુનિયર સ્કૂલ'ના વિદ્યાર્થીઓ જે શૈક્ષણિક પ્રવાસનો આનંદ માણીને પરત ફરી રહ્યા હતા, તે સફર અંતે મોતની સફર સાબિત થઈ છે. એક ભયાનક માર્ગ અકસ્માતમાં ૨૦ માસૂમ બાળકો અને એક પુખ્ત વયના વ્યક્તિ સહિત કુલ ૨૧ લોકોએ જીવ ગુમાવ્યા છે. આ ઘટનાએ સમગ્ર દેશને શોકમાં ડૂબાડી દીધો છે.

ગુરુવારે રાત્રે આ વિદ્યાર્થીઓ પ્રખ્યાત પર્યટન સ્થળ સિપી ફોલ્સની મુલાકાત લઈને પરત ફરી રહ્યા હતા. ત્યારે કપચોરવા જિલ્લામાં અચાનક બસ ચાલકે નિયંત્રણ ગુમાવતા બસ માર્ગ પરથી નીચે ઉતરી ગઈ હતી અને એક ખડક સાથે અથડાઈને પલટી ગઈ હતી. અકસ્માત એટલો પ્રચંડ હતો કે બસનો ઉપરનો ભાગ સંપૂર્ણપણે ક્ષતિગ્રસ્ત થઈ ગયો હતો. મૃતકોમાં સ્કૂલના

સ્થાપક અને સંચાલકનો પણ સમાવેશ થાય છે તેમ સ્થાનિક તંત્ર દ્વારા જાણવા મળ્યું છે. નવ જેટલા બાળકોની હાલત અત્યંત નાજુક હોવાથી મૃત્યુઆંક વધવાની શક્યતા સેવાઈ રહી છે.

અકસ્માત બાદ સ્થાનિક ગ્રામજનોએ માનવતાનું ઉત્કૃષ્ટ ઉદાહરણ પૂરું પાડ્યું હતું. પોલીસ અને એમ્બ્યુલન્સ પહોંચે તે પહેલા જ ગ્રામજનોએ ક્ષતિગ્રસ્ત બસમાંથી બાળકોને બહાર કાઢવા માટે બચાવ કામગીરી શરૂ કરી દીધી હતી. ગ્રામજનોની આ તત્પરતાને કારણે ઘણા બાળકોને તાત્કાલિક હોસ્પિટલ પહોંચાડીને બચાવી શકાયા હતા. ઘાયલોની વિવિધ હોસ્પિટલોમાં સઘન સારવાર ચાલી રહી છે.

તપાસના આદેશ અને ગંભીર પ્રશ્નો

પોલીસે આ ઘટનાની ગંભીર તપાસ શરૂ કરી છે. પ્રારંભિક તારણો મુજબ ચાલકે બસ પરથી કાબૂ ગુમાવ્યો હતો, પરંતુ અકસ્માતના અન્ય પાસાઓ જેવા કે વાહનની જાળવણી અને માર્ગની સ્થિતિ અંગે પણ ઝીણવટભરી તપાસ કરવામાં આવી રહી છે. આફ્રિકાના દેશોમાં માર્ગ અકસ્માતોની વધતી જતી સંખ્યા ચિંતાનો વિષય છે. મીડિયા અહેવાલો મુજબ, ખરાબ રસ્તા અને વાહનોની બેદરકારીને કારણે વિશ્વભરમાં સૌથી વધુ માર્ગ અકસ્માતો આ ખંડમાં થાય છે. વર્લ્ડ હેલ્થ ઓર્ગેનાઈઝેશનના ડેટા પણ આ વાતની પુષ્ટિ કરે છે કે દર વર્ષે અહીં લાખો લોકો જીવ ગુમાવે છે. આ દુર્ઘટના બાદ સ્કૂલના પરિવાર અને મૃતકોના સ્વજનોમાં આક્રોશ અને અશ્રુઓની છોળો વહી રહી છે.

ઐતિહાસિક | એસ્ટ્રોઈડ ટક્કરનો પુરાવો મળ્યો, કેનેડામાં વિશાળ ખાડાની શોધ થઈ

ગૂગલ મેપથી મળ્યું 39 કરોડ વર્ષ જૂનું રહસ્ય

(એજન્સી) ઓટ્ટાવા । તા. 18

ટેકનોલોજીની મદદથી દુનિયાના ખૂણે ખૂણે પહોંચવું હવે સરળ બન્યું છે, પરંતુ આ ટેકનોલોજીએ ક્યારેક ઈતિહાસના કરોડો વર્ષ જૂના પાના પણ ખોલી નાખ્યા છે. કેનેડામાં એક સામાન્ય વ્યક્તિ દ્વારા 'ગૂગલ મેપ' પર કરવામાં આવેલા સામાન્ય સર્ચના કારણે ૩૯ કરોડ વર્ષ જૂની એક ભયાનક અને રોમાંચક અવકાશી ઘટનાનું રહસ્ય બહાર આવ્યું છે. એક કેનેડિયન નાગરિકની જિજ્ઞાસાને કારણે પૃથ્વીના ભૂતકાળની એક એવી સાબિતી મળી છે, જે હવે વૈજ્ઞાનિક જગત માટે ચર્ચાનો વિષય બની છે.

જોયેલ લાપોઈન્ટે નામના એક કેનેડિયને વીકએન્ડમાં ફરવા માટે ગૂગલ મેપ પર અજાણી જગ્યાઓ શોધવાનું શરૂ કર્યું. આ દરમિયાન નકશામાં એક અજીબ આકારનો અને લંબગોળ ખાડો તેમની નજરે ચડ્યો. ગૂગલ મેપના એક્સપ્લોર મોડમાં દેખાતા આ ખાડાનો દેખાવ સામાન્ય ભૌગોલિક રચના કરતા સાવ અલગ હતો. જોયેલે જાતે તે સ્થળની તપાસ

કરવાનું નક્કી કર્યું, પરંતુ સ્થાનિક સ્તરે તેમને આ વિશે કોઈ માહિતી કે નોંધ મળી નહીં. આ ખાડો કોઈ માનવસર્જિત પ્રવૃત્તિ કે બાંધકામનો ભાગ હોય તેવું પણ લાગતું નહોતું. પોતાની જિજ્ઞાસા સંતોષવા માટે જોયેલે આ માહિતી વૈજ્ઞાનિકો સુધી પહોંચાડી. આ બાબતને ગંભીરતાથી લઈને પ્રોફેસર જોર્ડન ઓસિન્સ્કી અને ફ્રાન્સના જાણીતા વૈજ્ઞાનિક જેરોમ ગટ્ટાકેકાએ અન્ય નિષ્ણાતો સાથે મળીને દુર્ગમ જંગલ વિસ્તારમાં આવેલા આ ખાડાની મુલાકાત લીધી. મીડિયા અહેવાલ મુજબ, અત્યંત કપરા ચઢાણ અને જંગલના અવરોધોને પાર કરીને વૈજ્ઞાનિકોની ટીમે સ્થળ પરથી જરૂરી સેમ્પલ એકત્રિત કર્યા. લેબોરેટરીમાં સઘન નિરીક્ષણ અને વૈજ્ઞાનિક પદ્ધતિથી કરવામાં આવેલી તપાસમાં ચોંકાવનારા પરિણામો મળ્યા. આ ખાડો કોઈ માનવીય પ્રવૃત્તિ નહીં, પરંતુ ૩૯ કરોડ વર્ષ પહેલાં કોઈ વિશાળ એસ્ટ્રોઈડ એટલે કે ઉલ્કાપિંડની ટક્કરથી બન્યો હોવાનું સ્પષ્ટ થયું હતું.

ઉહાચાટિક: એક નવું નામ અને વૈશ્વિક મહત્વ

સ્થાનિક આદિવાસી સંસ્કૃતિના સન્માનમાં આ સ્થળનું નામ 'ઉહાચાટિક' રાખવામાં આવ્યું છે. આ શોધનું મહત્વ એટલું વધી ગયું છે કે હવે આખા સંશોધનને એક મોટી ગ્લોબલ કોન્ફરન્સમાં રજૂ કરવાની તૈયારી ચાલી રહી છે. ઉલ્કાપિંડની ટક્કરથી પૃથ્વી પર આવા ઘણા નિશાન છે, પરંતુ આ કિસ્સો વિશેષ છે કારણ કે ગૂગલ મેપનો ઉપયોગ કરીને કોઈ સામાન્ય નાગરિકે આટલી પ્રાચીન અવકાશી ઘટનાની ભાળ મેળવી હોય તેવી આ કદાચ પ્રથમ ઘટના છે.

પીઓકે આંદોલન વખતે સેનાના જુલ્મથી 30 થી વધુ લોકોના મોત

(એજન્સી) મુઝફરાબાદ । તા. 18

પાકિસ્તાન કબજા હેઠળના કાશ્મીરમાં છેલ્લા એક મહિનાથી ભભૂકી રહેલી અશાંતિએ આજે હિંસક સ્વરૂપ ધારણ કર્યું છે. ઈસ્લામાબાદના ગેરકાયદેસર કબજા, વધતી જતી મોંઘવારી અને પાયાની સુવિધાઓના અભાવ સામે શાંતિપૂર્ણ વિરોધ કરી રહેલા હજારો નાગરિકો પર પાકિસ્તાની સુરક્ષા દળોએ આડેધડ ગોળીબાર કરતા લોહિયાળ દ્રશ્યો સર્જાયા હતા. આ દુર્ઘટનામાં ૩૦થી વધુ લોકોના મોત થયા છે અને ૨૦૦થી વધુ લોકો ગંભીર રીતે ઈજાગ્રસ્ત થયા હોવાના અહેવાલો સૂત્રો દ્વારા મળી રહ્યા છે.

જોઈન્ટ આવામી એકશન કમિટીના નેતૃત્વ હેઠળ 'ચલો મુઝફરાબાદ' અભિયાનના ભાગરૂપે લોકો રસ્તા પર ઉતરી આવ્યા હતા. આ દેખાવો સંપૂર્ણપણે અહિંસક હતા, તેમ છતાં સૈન્ય દળોએ બળપ્રયોગ કરીને નિર્દોષ જનતાને નિશાન બનાવી હતી. આજે સમગ્ર વિસ્તારમાં બજાર, પરિવહન અને સરકારી કચેરીઓ સંપૂર્ણપણે બંધ છે. વિસ્તારમાં ભયનું વાતાવરણ છે અને સામાન્ય જનજીવન ખોરવાઈ ગયું છે. રાવલકોટમાં પાકિસ્તાની સેના દ્વારા રચાવાયેલું એક ભયાનક કાવતરું સામે આવ્યું છે. સૂત્રોના જણાવ્યા અનુસાર, સેનાએ બલુચિસ્તાનમાં માર્યા ગયેલા પોતાના સૈનિકોના મૃતદેહોને રાવલકોટ લાવીને તેમને પીઓકેના ઉગ્રવાદીઓ દ્વારા માર્યા ગયેલા ગણાવ્યા હતા. આ પ્રકારના 'ફોલ્સ-ફ્લેગ' કાવતરાનો મુખ્ય ઉદ્દેશ્ય નિર્દોષ નાગરિકો સામે કરવામાં આવતી પોતાની હિંસક કાર્યવાહીને યોગ્ય ઠરાવવાનો હતો. આ સાજીશથી લોકોમાં ભારે આક્રોશ છે. કાશ્મીરના વરિષ્ઠ ધાર્મિક નેતા ઉમર વાયેઝ ફારૂકે આ દમનકારી કાર્યવાહીની સખત નિંદા કરી છે.

ઈતિહાસ રચાયો: : સ્કાયરૂટ એરોસ્પેસનું વિક્રમ-૧ રોકેટ શ્રીહરિકોટાથી સફળતાપૂર્વક લોન્ચ

ભારતનું પહેલું પ્રાઈવેટ ઓર્બિટલ રોકેટ સફળતાપૂર્વક લોન્ચ

મિશન આગમન: ભારતનું પ્રથમ પ્રાઈવેટ ઓર્બિટલ રોકેટ અવકાશમાં પહોંચ્યું

શ્રીહરિકોટા : ભારતીય અવકાશ સંશોધન ક્ષેત્રે આજે ૧૮મી જુલાઈ, ૨૦૨૬ના રોજ એક નવો અને સુવર્ણ ઈતિહાસ રચાયો છે. હૈદરાબાદ સ્થિત ખાનગી સ્પેસ સ્ટાર્ટઅપ 'સ્કાયરૂટ એરોસ્પેસ' દ્વારા દેશના પ્રથમ પ્રાઈવેટ ઓર્બિટલ રોકેટ 'વિક્રમ-૧'નું આંધ્ર પ્રદેશના શ્રીહરિકોટા સ્થિત સ્પેસ સેન્ટર પરથી સફળતાપૂર્વક લોન્ચિંગ કરવામાં આવ્યું છે. આ ઐતિહાસિક સિદ્ધિ સાથે જ ભારતે વૈશ્વિક અવકાશ મંચ પર ખાનગી ક્ષેત્રની મજબૂત હાજરી નોંધાવી છે.આ ઐતિહાસિક લોન્ચિંગ માટે સવારે ૧૧:૩૦ વાગ્યાનો સમય નિર્ધારિત કરવામાં આવ્યો હતો. જોકે, ટેકનિકલ સુરક્ષાના કારણોસર લોન્ચિંગના માત્ર પાંચ મિનિટ પહેલા કાઉન્ટડાઉનને હોલ્ડ કરવામાં આવ્યું હતું. મિશનની સફળતા માટે તમામ તકનીકી પાસાઓની ઝીણવટભરી તપાસ બાદ, નિર્ધારિત પ્રક્રિયા ફરી શરૂ કરવામાં આવી હતી અને બપોરે ૧૨:૦૫ વાગ્યે રોકેટે ગર્જના સાથે અંતરિક્ષમાં સફળ ઉડાન ભરી હતી.સ્કાયરૂટ એરોસ્પેસના આ મહત્વકાંક્ષી પ્રોજેક્ટને 'મિશન આગમન' નામ આપવામાં આવ્યું છે. આ મિશન અંતર્ગત 'વિક્રમ-૧' રોકેટ પૃથ્વીની નીચલી કક્ષામાં (લો અર્થ ઓર્બિટ) ૪૫૦ કિલોમીટરની ઊંચાઈ સુધી પહોંચ્યું છે. આ રોકેટ પોતાની સાથે અનેક મહત્વના પેલોડ લઈને ગયું છે, જેમાં ગ્રહ સ્પેસ ટેકનોલોજી, કોસ્મોસર્વ સ્પેસ, ડીક્યુબ્ડનો રિસર્ચ પેલોડ અને સ્કાયરૂટનો પોતાનો ઈન-હાઉસ સ્ક્રોપ પેલોડ સામેલ છે. આ પેલોડ્સ ભવિષ્યના વૈજ્ઞાનિક સંશોધનો માટે અત્યંત મહત્વના સાબિત થશે.સબ-ઓર્બિટલ અને ઓર્બિટલ રોકેટ વચ્ચે પાયાનો તફાવત છે. સબ-ઓર્બિટલ રોકેટ માત્ર અવકાશની સરહદ સ્પર્શીને પૃથ્વી પર પાછા ફરે છે, પરંતુ ઓર્બિટલ રોકેટ ઉપગ્રહને તેટલી પ્રચંડ ગતિ અને વેગ આપે છે કે જેથી તે પૃથ્વીની ભ્રમણકક્ષામાં સતત ચક્કર લગાવી શકે. ભારતની કોઈ ખાનગી કંપનીએ ઓર્બિટલ સેટેલાઈટ લોન્ચ કર્યો હોય તેવો આ પ્રથમ કિસ્સો છે, જે સાબિત કરે છે કે ભારતનું ખાનગી ક્ષેત્ર હવે અવકાશ વિજ્ઞાનમાં વૈશ્વિક સ્પર્ધા માટે સજ્જ છે. આ ભવ્ય સફળતા બાદ વડાપ્રધાન નરેન્દ્ર મોદીએ સમગ્ર ટીમને અભિનંદન પાઠવ્યા હતા. સ્પેસ સેક્ટરમાં ખાનગી ભાગીદારીને પ્રોત્સાહન આપવાના તેમના વિઝનને આ મિશન દ્વારા મોટી સફળતા મળી છે. પીએમ મોદીએ વ્યક્તિગત રીતે ફોન કરીને ટીમના ઉત્સાહમાં વધારો કર્યો હતો અને આ સિદ્ધિને દેશના વૈજ્ઞાનિક પ્રગતિ માટે સીમાચિહ્નરૂપ ગણાવી હતી.

કાનપુર સેન્ટ્રલ-ગુવાહાટી-કાનપુર સેન્ટ્રલ સાપ્તાહિક વિશેષ ટ્રેન સેવાઓ NFR પર આઠ વધારાની ટ્રિપ્સ માટે લંબાવવામાં આવી

માલીગાંવ | ચાલુ મુસાફરી સીઝન દરમિયાન મુસાફરીની જરૂરિયાતોને સરળ બનાવવા અને મુસાફરોના વધારાના ધસારાને દૂર કરવા માટે, ટ્રેન નંબર 04127/04128 (કાનપુર સેન્ટ્રલ-ગુવાહાટી-કાનપુર સેન્ટ્રલ સાપ્તાહિક) વિશેષ ટ્રેનની સેવાઓ લંબાવવાનો નિર્ણય લેવામાં આવ્યો છે. વધારાની સેવાઓ હાલના સમય, રૂટ અને સ્ટોપેજ પર ચાલશે, જે આસામ, પશ્ચિમ બંગાળ, બિહાર, ઉત્તર પ્રદેશ અને અન્ય મધ્યવર્તી સ્ટેશનો વચ્ચે મુસાફરી કરતા મુસાફરો માટે વધુ મુસાફરી સુવિધા સુનિશ્ચિત કરશે.

તદનુસાર, ટ્રેન નં. 04127 (કાનપુર સેન્ટ્રલ-ગુવાહાટી) સાપ્તાહિક વિશેષ, 16 જુલાઈથી 3 સપ્ટેમ્બર, 2026 સુધી દર ગુરુવારે કાનપુર સેન્ટ્રલથી સવારે 08:00 વાગ્યે ઉપડશે, જ્યારે ટ્રેન નં. 04128 (ગુવાહાટી-કાનપુર સેન્ટ્રલ) 17 જુલાઈથી 4 સપ્ટેમ્બર, 2026 સુધી દર શુક્રવારે ગુવાહાટીથી રાત્રે 22:00 વાગ્યે ઉપડશે. બંને ટ્રેન સેવાઓ તેમના સંબંધિત સ્થળોથી વધારાની 08 ટ્રિપ્સ માટે લંબાવવામાં આવી છે.

આ વધારાની ટ્રિપ્સના સંચાલનથી મુસાફરોને, ખાસ કરીને ઉચ્ચ માંગના સમયગાળા દરમિયાન ગુવાહાટી જનારા અને જનારાઓને નોંધપાત્ર રાહત મળવાની અપેક્ષા છે. મુસાફરોને તેમની મુસાફરી શરૂ કરતા પહેલા NTES અથવા અન્ય સત્તાવાર રેલ્વે પૂછપરછ ચેનલો દ્વારા વિગતવાર સમયપત્રક, સમય અને સ્ટોપ તપાસવાની સલાહ આપવામાં આવે છે. વધતી જતી મુસાફરીની માંગને પહોંચી વળવા માટે જ્યારે પણ જરૂર પડે ત્યારે વધારાની ટ્રેન સેવાઓ શરૂ કરીને મુસાફરોની સુવિધા વધારવા માટે NFR પ્રતિબદ્ધ છે.

News Brief

અભિજિત દીપકે પર શાહી ફેંકાઈ, થપ્પડ મારવાનો પ્રયાસ, જંતર-મંતર પર ફરી મોટો હોબાળો

(એજન્સી) નવી દિલ્હી | તા.18

દિલ્હીના જંતર-મંતર પર પ્રદર્શન કરી રહેલા અને શનિવારથી જ ભૂખ હડતાળ પર બેઠેલા 'કોકરોચ જનતા પાર્ટી' ના સ્થાપક અભિજિત દીપકે પર એક મહિલા દ્વારા સ્યાહી (શાહી) ફેંકવામાં આવી છે. આ ઘટનાને પગલે આંદોલન સ્થળ પર ભારે અફરાતફરી અને હોબાળો મચી ગયો છે. આ સમગ્ર ઘટનાનો એક વીડિયો પણ સામે આવ્યો છે, જેમાં સ્પષ્ટ દેખાય છે કે દીપકે જ્યારે પ્રદર્શન સ્થળે હાજર પોતાના સમર્થકો અને લોકો સાથે વાતચીત કરી રહ્યા હતા, ત્યારે જ એક મહિલા અચાનક તેમની નજીક પહોંચી હતી અને તેમના પર શાહી ફેંકી દીધી હતી.આરોપ છે કે મહિલાએ શાહી ફેંકવાની સાથે-સાથે અભિજિત દીપકેને થપ્પડ મારવાનો પણ પ્રયાસ કર્યો હતો. જોકે, આ ઘટના બનતાની સાથે જ ત્યાં હાજર આંદોલનના વોલન્ટિયર્સે ત્વરિત કાર્યવાહી કરીને એ મહિલાને ઝડપી લીધી હતી. શનિવારે સવારથી જ જંતર-મંતર પર ભારે ગહમાગહમીનો માહોલ જોવા મળી રહ્યો છે. સવારે જ પોલીસે 21 દિવસથી અનશન પર બેઠેલા સોનમ વાંગચુકને ત્યાંથી હટાવી સફદરજંગ હોસ્પિટલ ભેગા કર્યા હતા, જેમના ગયા બાદ તુરંત જ અભિજિત દીપકેએ આંદોલન ચાલુ રાખવા માટે પોતે અનિશ્ચિતકાલીન ભૂખ હડતાળ પર બેસવાની જાહેરાત કરી હતી. દીપકેની સાથે ઓલ ઈન્ડિયા સ્ટુડન્ટ્સ એસોસિએશન (AISA) ના કાર્યકર્તાઓ નેહા, આમીન અને મનીષ પણ ભૂખ હડતાળ પર બેઠેલા છે.

રાયપુરમાં એક જ ઘર પરિવારના 5 લોકોના મૃતદેહ મળ્યા, રહસ્યમય ચિઠ્ઠીએ વધાર્યું સસ્પેન્સ

(એજન્સી) રાયપુર | તા.18

છત્તીસગઢના રાયપુરના સંજય નગરમાં એક જ પરિવારના 5 સભ્યોના મૃતદેહ મળી આવતાં ચકચાર મચી ગઈ છે. ટિકરાપારા પોલીસ, વરિષ્ઠ અધિકારીઓ અને FSL ટીમ ઘટનાસ્થળે પહોંચી હતી. પ્રાથમિક દ્રષ્ટિએ આ સામૂહિક આત્મહત્યાનો મામલો જણાઈ રહ્યો છે. ઘટનાસ્થળેથી રહસ્યમય ચિઠ્ઠીઓ મળી છે. સ્થાનિકો આર્થિક તંગી અને લેણદારોના ત્રાસને કારણભૂત ગણાવી રહ્યા છે. પોલીસે તપાસ શરૂ કરી છે.

છત્તીસગઢની રાજધાની રાયપુરના ટિકરાપારા પોલીસ સ્ટેશન વિસ્તાર હેઠળ આવેલા સંજય નગરમાંથી શુક્રવારે એક અત્યંત ચોંકાવનારી ઘટના સામે આવી છે.

મમતાના ભત્રીજાના 'ગેરકાયદે' કાર્યાલય પર બુલડોઝર એક્શન, 5 માળની ઈમારત ધ્વસ્ત કરવા 3 JCB તહેનાત

(એજન્સી) નવી દિલ્હી | તા.18

તૃણમૂલ કોંગ્રેસ (TMC) ના રાષ્ટ્રીય જનરલ સેક્રેટરી અને ડાયમંડ હાર્બરના સાંસદ અભિષેક બેનર્જીની 'ગેરકાયદેસર રીતે બનેલી' ઓફિસને તોડી પાડવા માટે વહીવટીતંત્રે શનિવારે મોટી કાર્યવાહી શરૂ કરી છે.

ટ્રેનની ટિકિટ ન હોવાથી વળતર નકારી ન શકાય: સુપ્રીમ કોર્ટ

નવી દિલ્હી : રેલવે દુર્ઘટનામાં મૃત્યુ પામેલા મુસાફરોના પરિવારો માટે સુપ્રીમ કોર્ટે એક અત્યંત મહત્વપૂર્ણ અને રાહતરૂપ ચુકાદો આપ્યો છે. સર્વોચ્ચ અદાલતે સ્પષ્ટ કર્યું છે કે માત્ર ટિકિટ ન મળવાના આધારે કોઈ પણ રેલવે દુર્ઘટનાના પીડિત પરિવારને વળતર આપવાનો ઇનકાર કરી શકાય નહીં. આ ચુકાદા સાથે કોર્ટે મધ્ય પ્રદેશ હાઈકોર્ટ અને રેલવે ક્લેમ્સ ટ્રિબ્યુનલ (RCT) ના અગાઉના આદેશોને રદ કરી દીધા છે.આ કેસ નવેમ્બર ૨૦૧૫માં થયેલી એક દુર્ઘટના સાથે જોડાયેલો છે. રાયપુરથી અમદાવાદ જતી અમદાવાદ-હાવરા મેલ ટ્રેનમાં મુસાફરી કરી રહેલા ચંદ્રકાંત ઠક્કરનું ચાલુ ટ્રેને પડી જવાને કારણે મૃત્યુ થયું હતું. દુર્ઘટના બાદ મૃતકની ટ્રાવેલ બેગ ગાયબ થઈ ગઈ હતી, જેમાં તેમની ટ્રેનની ટિકિટ પણ હતી. ટિકિટના અભાવે, રેલવે ક્લેમ્સ ટ્રિબ્યુનલ અને ત્યારબાદ મધ્ય પ્રદેશ હાઈકોર્ટે મૃતક મુસાફર હોવાનું સાબિત ન થતું હોવાનું માનીને વળતરનો દાવો ફગાવી દીધો હતો. મૃતકની પત્ની લતાએ આ નિર્ણય સામે સુપ્રીમ કોર્ટમાં અપીલ કરી હતી. જસ્ટિસ સંજય કરોલ અને જસ્ટિસ એન કોટિશ્વર સિંહની બેન્ચે આ અપીલને ગ્રાહ્ય રાખી અને ટિપ્પણી કરી કે 'રેલવે એક્ટ' એક કલ્યાણકારી કાયદો છે. અદાલતે ભારપૂર્વક જણાવ્યું હતું કે કલ્યાણકારી કાયદાઓનું અર્થઘટન ઉદાર અને ઉદ્દેશપૂર્ણ હોવું જોઈએ, જેથી કાયદો ઘડનારાઓનો મૂળ ઉદ્દેશ્ય જળવાઈ રહે. ટિકિટ ન મળવી એ દુર્ઘટનાની ગંભીરતાને ઓછી કરતું નથી.સુપ્રીમ કોર્ટે કેન્દ્ર સરકારને આદેશ આપ્યો છે કે આગામી ચાર સપ્તાહની અંદર મૃતકનાં પત્ની લતાને ૮ લાખ રૂપિયાનું વળતર ચૂકવવામાં આવે. કોર્ટે વધુમાં નિર્દેશ આપ્યો છે કે જો નિર્ધારિત સમય મર્યાદામાં વળતરની રકમ જમા કરાવવામાં નહીં આવે, તો અરજી દાખલ કરવાની તારીખથી ગણીને વાર્ષિક ૮ ટકાના દરે વ્યાજ સાથે ચૂકવણી કરવી પડશે.આ ચુકાદો રેલવે યાત્રીઓ અને તેમના પરિવારો માટે ખૂબ જ પ્રોત્સાહક છે. ઘણીવાર દુર્ઘટનાઓમાં મુસાફરોનો સામાન ખોવાઈ જવો અથવા ચોરાઈ જવો સામાન્ય છે, જેના કારણે ટિકિટ મળવી મુશ્કેલ બની જાય છે. સુપ્રીમ કોર્ટનો આ નિર્ણય હવે નીચેની અદાલતો અને ટ્રિબ્યુનલ્સ માટે માર્ગદર્શક બનશે, જેથી ભવિષ્યમાં કોઈ પીડિત પરિવારને માત્ર કાગળિયાના અભાવે અન્યાયનો સામનો કરવો ન પડે.

બુલેટ ટ્રેનની ગોકળગાય ગતિ માટે ભારતીય અધિકારીઓ જવાબદાર

નવી દિલ્હી: અમદાવાદ-મુંબઈ બુલેટ ટ્રેન પ્રોજેક્ટમાં થયેલા વિલંબ માટે જાપાનના પૂર્વ ન્યાયમંત્રી હિદેકી માકિહારાએ ઠીકરું સંપૂર્ણપણે ભારત પર ફોડયું છે. તેમણે સોશિયલ મીડિયા પર કરેલી પોસ્ટમાં જણાવ્યું હતું કે ભારતીય અધિકારીઓને ભારતના હિતો કરતાં પોતાના હિતોની ચિંતા વધારે હોય છે અને તેમના આ જ વલણના કારણે બુલેટ ટ્રેન પ્રોજેક્ટમાં ભારે વિલંબ થયો છે. જો કે ભારતે આ આક્ષેપ ફગાવી દીધો છે.માકીહારાએ તેમની પોસ્ટમાં જણાવ્યું હતું કે ભારત અને જાપાન વચ્ચે ૨૦૧૭માં કરાર ખર્યો હતો અને નિયત સમય મુજબ મોડામાં મોડા ૨૦૨૩માં બુલેટ ટ્રેન શરૂ થઈ જવી જોઈતી હતી, જાપાનના અધિકારીઓથી લઈને એન્જિનિયરોએ આ માટે સંપૂર્ણપણે દિલ દઈને મહેનત કરી હતી, પરંતુ આ પ્રોજેક્ટમાં થયેલા વિલંબની સંપૂર્ણ જવાબદારી ભારતીય પક્ષના શિરે છે. તેમના વલણના કારણે ડેડલાઈન ચૂકી ગયાના ત્રણ વર્ષ પછી પણ બુલેટ ટ્રેન શરૂ થઈ શકી નથી.આ ઉપરાંત તેમણે એવો પણ આક્ષેપ લગાવ્યો હતો કે બુલેટ ટ્રેનની સિગ્નલિંગ સિસ્ટમમાંથી જાપાનને બહાર કરી દેવામાં આવ્યું હતું. તેના અંગે વિદેશ મંત્રાલયે જણાવ્યું હતું કે સિગ્નલિંગ ઈક્વિપમેન્ટનો ઓર્ડર આંતરરાષ્ટ્રીય ધારાધોરણના હિસાબે આપવામાં આવ્યો છે. આ સંદર્ભમાં જાપાન તરફથી કોઈ પ્રસ્તાવ જ મળ્યો નથી. આ યોજનાનો હેતુ બંને દેશોની સંયુક્ત સંમતિ મુજબ હાઈ-સ્પીડ ઝડપથી શરૂ કરવાનો છે.માકીહારાએ તાજેતરમાં જ સોશિયલ મીડિયા પર દાવો કર્યો હતો.

રીલ્સ બનાવો અને ₹3 લાખ જીતો: બિહાર ટુરિઝમની અનોખી સ્પર્ધા

પટના : બિહારના ઐતિહાસિક અને આધ્યાત્મિક 'શ્રાવણી મેળા'ને વિશ્વભરમાં નવી ઓળખ અપાવવા માટે બિહાર ટુરિઝમ વિભાગે એક અત્યંત આકર્ષક અને નવીન પહેલ કરી છે. દેશભરના સોશિયલ મીડિયા ઈન્ફ્લુએન્સર્સ અને કન્ટેન્ટ ક્રિએટર્સ માટે સરકારે એક રાષ્ટ્રવ્યાપી વીડિયો મેકિંગ સ્પર્ધા શરૂ કરી છે. આ સ્પર્ધાનો મુખ્ય ઉદ્દેશ્ય કાવડિયા પરંપરા અને શ્રાવણી મેળાના પવિત્ર વાતાવરણને ડિજિટલ માધ્યમથી ઘર-ઘર સુધી પહોંચાડવાનો છે.

ટુરિઝમ સચિવ લોકેશ કુમાર સિંહના જણાવ્યા અનુસાર, 'શ્રાવણી મેળો 2026: એન ઈન્ફ્લુએન્સર્સ પર્સ્પેક્ટિવ' નામની આ સ્પર્ધા દ્વારા યુવા પેઢીને ધાર્મિક અને સાંસ્કૃતિક વારસા સાથે જોડવાનો પ્રયાસ કરવામાં આવી રહ્યો છે. જે ક્રિએટર્સ પોતાના વીડિયો દ્વારા મેળાની ભવ્યતાને કલાત્મક રીતે રજૂ કરશે, તેમને પ્રવાસન વિભાગ દ્વારા આકર્ષક રોકડ પુરસ્કારો આપવામાં આવશે.આ સ્પર્ધામાં ભાગ લેવા માટે કેટલીક સ્પષ્ટ શરતો રાખવામાં આવી છે: ક્રિએટર પાસે ફેસબુક, ઈન્સ્ટાગ્રામ, X (ટ્વિટર) અથવા યુટ્યુબ પર કુલ મળીને ઓછામાં ઓછા ૨૫,૦૦૦ ફોલોઅર્સ હોવા જોઈએ.

પશ્ચિમ રેલવે
રાજકોટ ડિવિઝન

વિવિધ પેસેન્જર સુવિધાઓ અને S&T યુટિલિટી શિફ્ટિંગ કામગીરીની જોગવાઈ

ઈ-ટેન્ડર નોટિસ નં. DRM-RJT-26-27-SnT-E-15, તારીખ 16-07-2026

કામનું નામ: રાજકોટ ડિવિઝન રાજકોટ સ્ટેશન પર અમૃત સ્ટેશન સ્કીમ હેઠળ સોફ્ટ અપગ્રેડેશન/સુધારણાના સંબંધમાં વિવિધ પેસેન્જર સુવિધાઓ અને S&T યુટિલિટી શિફ્ટિંગ કામગીરીની જોગવાઈ. અંદાજિત ટેન્ડર કિંમત: 4,01,18,571.25 (રૂ. ચાર કરોડ એક લાખ અઢાર હજાર પાંચસો એકોતેર રૂપિયા અને પચ્ચીસ પૈસા માત્ર) બયાનની રકમ (Earnest Money Deposit): 8,02,400.00 (રૂ. આઠ લાખ બે હજાર ચારસો માત્ર) ટેન્ડર ફોર્મ ફી: 00.00 (શૂન્ય) GCC-2022 ના પેરા-3 મુજબ ઓનલાઈન અરજી કરવા માટેની તારીખ અને સમય 07-08-2026 ના રોજ 15:30 કલાક સુધી. ક્યેરીનું સરનામું: ડિવિઝનલ રેલવે મેનેજર (S&T), પશ્ચિમ રેલવે, કોઠી કમ્પાઉન્ડ, રાજકોટ-360 001. વેબસાઈટની વિગત: www.ireps.gov.in

RJT-086

અમને અનુસરો: x.com/WesternRly

SHRIRAM Asset Reconstruction

શ્રીરામ એસેટ રિકન્સ્ટ્રક્શન પ્રાઈવેટ લિમિટેડ (SARPL) : (વિવિધ SARC ટ્રસ્ટના ટ્રસ્ટી તરીકે કાર્યરત)
રજિસ્ટર્ડ ઓફિસ: શ્રીરામ હાઉસ, નં. 4, બર્કિટ રોડ, ટી. નગર, ચેન્નાઈ-600017. કોર્પોરેટ ઓફિસ: યુનિટ નં. FF-A-05, A વિંગ, ફર્સ્ટ ફ્લોર, આર્ટ ગિલ્ડ હાઉસ, ફોનિક્સ માર્કેટ સિટી, એલબીએસ માર્ગ, કુર્લા (વેસ્ટ), મુંબઈ-400070.
વેબસાઈટ: www.shriramarc.com; કસ્ટમર કેર નં: 1800 120 2389; ઈમેલ: customercare@shriramarc.com.

જાહેર સૂચના: સ્થાવર મિલકતની ઈ-હરાજી-કમ-વેચાણ નોટિસ
'સિક્યુરિટાઈઝેશન એન્ડ રિકન્સ્ટ્રક્શન ઓફ ફાયનાન્સિયલ એસેટ્સ એન્ડ એન્ફોર્સમેન્ટ ઓફ સિક્યુરિટી ઈન્ટરેસ્ટ એક્ટ, 2002' અને 'સિક્યુરિટી ઈન્ટરેસ્ટ (એન્ફોર્સમેન્ટ) રૂલ્સ, 2002' ના નિયમો હેઠળ સ્થાવર મિલકતોનું વેચાણ.

અહીં સામાન્ય રીતે જાહેર જનતાને અને ખાસ કરીને ઋણ લેનાર/લેનારાઓ, ગેરંટી આપનારાઓ અને ગીરો આપનારાઓને સૂચના આપવામાં આવે છે કે નીચે વર્ણવેલ સ્થાવર મિલકતો જે સુરક્ષિત લેણદારને ગીરો/ચાર્જ કરવામાં આવી છે, હવે શ્રીરામ એસેટ રિકન્સ્ટ્રક્શન પ્રાઈવેટ લિમિટેડ, વિવિધ SARPL ટ્રસ્ટના ટ્રસ્ટી તરીકે કાર્ય કરે છે [રજિસ્ટર્ડ સોંપણી કરારો દ્વારા નાણાકીય સંપત્તિના સોંપણી અનુસાર] (ત્યારબાદ 'SARPL' તરીકે ઓળખાય છે) SARFAEI કાયદાની કલમ (5) હેઠળ, અહીં નીચે ઉલ્લેખિત ઋણ લેનારાઓ, સહ-ઋણ લેનારાઓ અને ગીરો આપનારાઓ સહિત વિવિધ ઋણ લેનારાઓને લગતી નાણાકીય સંપત્તિઓ હસ્તગત કરી છે.તેમાં બનાવેલ અંતર્ગત સુરક્ષા હિત સાથે/મૂળ ઋણ લેનાર/અસાઈનર મેસર્સ. જાના સ્મોલ ફાઈનાન્સ બેંક લિમિટેડ (JSFBL) માંથી તેમાંના તમામ અધિકારો, ટાઈટલ અને હિત સાથે, જેનો ભૌતિક કબજો મૂળ ઋણ લેનાર/અસાઈનર અને/અથવા શ્રીરામ એસેટ રિકન્સ્ટ્રક્શન પ્રાઈવેટ લિમિટેડના અધિકૃત અધિકારી દ્વારા લેવામાં આવ્યો છે, એટલે કે. SARC-ટ્રસ્ટ-૧૧ ના ટ્રસ્ટી તરીકે સુરક્ષિત લેણદાર, જે એસાઈનર મેસર્સ જાના સ્મોલ ફાઈનાન્સ બેંક લિમિટેડ દ્વારા મંજૂર અને વિતરિત લોનના એસાઈની છે, તેને 'જેમ છે ત્યાં છે', 'જેમ છે તેમ છે' અને 'જે કંઈ છે તે' ના ધોરણે નીચે દર્શાવેલ હરાજી સમયપત્રક મુજબ વેચવામાં આવશે. બાકી રકમની વસૂલાત માટે બાકી રકમ તેમજ વધુ વ્યાજ, ચાર્જ, ખર્ચ, ખર્ચ વગેરે SARPL એટલે કે સિક્યોરિટી ઈન્ટરેસ્ટ (એન્ફોર્સમેન્ટ) નિયમો, 2002 ના નિયમ 8(6) અને નિયમ 9(1) ની જોગવાઈ મુજબ કોષ્ટકમાં ઉલ્લેખિત ઉધાર લેનાર, સહ-ઋણધારકો અને ગીરોધારકો પાસેથી સુરક્ષિત લેણદાર. દેવાદાર, સહ-ઋણધારકો અને ગીરોધારકોની વિગતો, બાકી રકમ, સ્થાવર મિલકત/ઓ અને બોજાનું ટૂંકું વર્ણન, તેમાં જાણીતી હોય તો, અનામત કિંમત, અર્નેસ્ટ મની ડિપોઝિટ,વધારાની બોલી, હરાજીની તારીખ અને નિરીક્ષણની તારીખ પણ નીચે મુજબ આપવામાં આવી છે:

Sl. No.	લોન એકાઉન્ટ નંબર, ટ્રસ્ટનું નામ અને સોંપનાર/મૂળ ધિરાણકર્તાનું નામ	ઉધાર લેનાર/સહ-ઉધાર લેનારા/જામીનદારો/ ગીરોના નામ	૧૩(૨) ડિમાન્ડ નોટિસની તારીખ અને રકમ તેમજ કબજો સંબંધિત વિગતો	અનામત કિંમત, EMD, બિડ વધારો, બિડ ફોર્મ સબમિટ કરવાની છેલ્લી તારીખ	હરાજી અને નિરીક્ષણ તારીખ અને સમય	સંપર્ક વ્યક્તિની વિગતો AO અને સેવા પ્રદાતા
1	૩૨૧૧૦૪૩૦૦૦૫૬૧ અને ૩૨૧૧૮૭૩૦૦૨૨૧૦૨ ટ્રસ્ટ એકાઉન્ટ નંબર હેઠળ SARC ટ્રસ્ટ-૮/૧૩ મેસર્સ જાના સ્મોલ ફાઈનાન્સ બેંક લિમિટેડ	1) બાબુભાઈ દાનાભાઈ વાઘેલા (વાગડોડા), 2) દિપકકુમાર બાબુભાઈ વાઘેલા, 3) જડીબેન દિપકભાઈ વાઘેલા	૧૩/૦૧/૨૦૨૬ ના રોજ રૂ. ૫,૩૬,૬૮૫/- (પાંચ લાખ છત્રીસ હજાર છસો પંચાસી રૂપિયા માત્ર) ની રકમ માટે નોટિસ ૦૯/૦૧/૨૦૨૬ ના રોજ બાકી રહેલ રકમ અને કબજાનો પ્રકાર: ૩૧/૦૫/૨૦૨૬ ના રોજ ભૌતિક	અનામત કિંમત: રૂ. ૪,૪૨,૦૦૦/- બિડ વધારો: રૂ. ૧૦,૦૦૦/-EMD રકમ: રૂ. ૪૪,૨૦૦/- (RP ના ૧૦%) EMD સબમિટ કરવાની છેલ્લી તારીખ અને સમય: ૧૯/૦૮/૨૦૨૬ સમય: સવારે ૦૯:૩૦ થી સાંજે ૦૫:૦૦ વાગ્યા સુધી	હરાજીની તારીખ અને સમય: ૨૦/૦૮/૨૦૨૬ @ ૦૨:૦૦ P.M. નિરીક્ષણ તારીખ: ૦૬/૦૮/૨૦૨૬ અને સમય: ૦૯:૩૦ સવારે થી ૦૫:૦૦ સાંજે જેએસએફબીએલ/એસએઆરપીએલને બાકી લેણાં - ખબર નથી	સુમેશ મિત્તલ - 9993587797 રામપાલ ગૌતમ - 9625977792 જના ડીલિંગ ઓફિસરનું નામ અને મોબાઈલ નંબર યશસ્કર શર્મા - 9898335003 અને રંજન નાઈક - 6362951653
	ગીરવે મૂકેલી મિલકતનું વર્ણન					
	ગામતાલ મિલકતનો તે બધો ટુકડો, મિલકત નં. ૯૬૦, (જૂની મિલકત નં. ૯૪૦), મકાન નં. ૯૪૦, કુલ જમીન વિસ્તાર ૧૩૦.૧૧ ચોરસ મીટર (૧૪૦૦.૦૦ ચોરસ ફૂટ) બાંધકામ સાથે, ઈન્દિરાનગર, વનેચા વાસ, જે સમધી રાણાજીવાસ, તાલુકા પાલનપુર, જિલ્લો - બનાસકાંઠા - ૩૮૫૧૫ ખાતે આવેલું છે અને નીચે મુજબ સીમા ધરાવે છે: - ઉત્તર: - દિપકભાઈ બાબુભાઈનું ઘર વાઘેલા દક્ષિણ: - દેવાભાઈ દાનાભાઈ વાઘેલાનું ઘર પૂર્વ જામાભાઈ સવાભાઈ પશ્ચિમનો પ્લોટ - રસ્તો (રસણાનો રસ્તો).					
2	૧૯૬૯૪૩૦૦૦૧૧૫૦ ટ્રસ્ટ એકાઉન્ટ નંબર હેઠળ SARC ટ્રસ્ટ-૮/૧૩ મેસર્સ. જાના સ્મોલ ફાઈનાન્સ બેંક લિમિટેડ	1) ચૌધરી વિરસંગભાઈ રેવાભાઈ, 2) ચૌધરી રાજીબેન વિરસંગભાઈ	06/01/2026 ના રોજ ચૂકવવાપાત્ર રૂ. 13,14,566/- (તેર લાખ ચૌદ હજાર પાંચસો છસઠ રૂપિયા માત્ર) ની રકમ માટે 09/01/2026 ની નોટિસ અને કબજાનો પ્રકાર: 31/05/2026 ના રોજ ભૌતિક	અનામત કિંમત: રૂ. ૧૧,૧૦,૦૦૦/- બિડ વધારો: રૂ. ૧૦,૦૦૦/-EMD રકમ: રૂ. ૧,૧૧,૦૦૦/- (RP ના ૧૦%) EMD સબમિટ કરવાની છેલ્લી તારીખ અને સમય: ૧૯/૦૮/૨૦૨૬ સમય: સવારે ૦૯:૩૦ થી સાંજે ૦૫:૦૦ વાગ્યા સુધી	હરાજીની તારીખ અને સમય: ૨૦/૦૮/૨૦૨૬ @ ૦૨:૦૦ P.M. નિરીક્ષણ તારીખ: ૦૬/૦૮/૨૦૨૬ અને સમય: ૦૯:૩૦ સવારે થી ૦૫:૦૦ સાંજે જેએસએફબીએલ/એસએઆરપીએલને બાકી લેણાં - ખબર નથી	સુમેશ મિત્તલ - 9993587797 રામપાલ ગૌતમ - 9625977792 જના ડીલિંગ ઓફિસરનું નામ અને મોબાઈલ નંબર યશસ્કર શર્મા - 9898335003 અને રંજન નાઈક - 6362951653
	ગીરવે મૂકેલી મિલકતનું વર્ણન					
	સ્થાવર વાણિજ્યિક મિલકતનો તમામ ટુકડો અને પાર્સલ સુપથ શોપિંગનો પ્રથમ માળનો દુકાન નં. ૧૬ છે જે ન્યૂ રેવન્યુ સર્વે નં. ૭૨૦૧ પાયકી રેવન્યુ સર્વે નં. ૨૨૨/૧, પાયકી ૩, વિસનગર સીમ, તાલુકા વિસનગર, જિલ્લો મહેસાણા, ઉત્તર ગુજરાત ખાતે સ્થિત છે. કુલ વિસ્તાર ૧૩.૯૪ ચોરસ મીટર છે અને તેની સીમા નીચે મુજબ છે: પૂર્વમાં: ખુલ્લી જગ્યા, પશ્ચિમમાં: ખુલ્લી જગ્યા, દક્ષિણમાં: પ્રથમ માળનો દુકાન નં. ૧૫, ઉત્તરમાં: આર.એસ. નં. ૨૨૨/૧, પાયકી ૪.					
3	૩૨૧૦૯૪૩૦૦૦૩૨૭ ટ્રસ્ટ એકાઉન્ટ નંબર હેઠળ SARC ટ્રસ્ટ-૮/૧૩ મેસર્સ જાના સ્મોલ ફાઈનાન્સ બેંક લિમિટેડ	1) ચેતનકુમાર મનહરભાઈ પ્રજાપતિ, 2) નયનાબેન ચેતનકુમાર પ્રજાપતિ	06/01/2026 ના રોજ ચૂકવવાપાત્ર રૂ. 18,78,889/- (અઢાર લાખ સિત્તેર હજાર આઠસો ઓગણત્રીસ રૂપિયા) ની રકમ માટે 09/01/2026 ની નોટિસ અને કબજાનો પ્રકાર: 10/05/2026 ના રોજ ભૌતિક	અનામત કિંમત: રૂ. ૧૨,૦૯,૦૦૦/- બિડ વધારો: રૂ. ૧૦,૦૦૦/-EMD રકમ: રૂ. ૧,૨૦,૯૦૦/- (RP ના ૧૦%) EMD સબમિટ કરવાની છેલ્લી તારીખ અને સમય: ૧૯/૦૮/૨૦૨૬ સમય: સવારે ૦૯:૩૦ થી સાંજે ૦૫:૦૦ વાગ્યા સુધી	હરાજીની તારીખ અને સમય: ૨૦/૦૮/૨૦૨૬ @ ૦૨:૦૦ P.M. નિરીક્ષણ તારીખ: ૦૬/૦૮/૨૦૨૬ અને સમય: સવારે ૦૯:૩૦ થી સાંજે ૦૫:૦૦ વાગ્યા સુધી JSFBL/SARPL ને જાણતા બોજા બાકી છે - ખબર નથી	સુમેશ મિત્ત

નકલી સોગંદનામું બનાવી વારસાઈનો ખેલ

ગાંધીનગર | દહેગામ તાલુકાના કડજોદરા ગામમાં વડીલોપાર્જિત કરોડોની જમીન પચાવી પાડવા માટે સરકારી કાગળો પર જાળસાજી રચી અન્ય વ્યક્તિની માલિકીની જમીનમાં ખોટી રીતે પોતાના પરિવારના નામ દાખલ કરાવી કાયદાકીય ગૂંચવણો ઊભી કરનાર શખ્સ વિરૂદ્ધ ગાંધીનગર જિલ્લા જમીન તકેદારી સમિતિના આદેશથી રખીયાલ પોલીસ મથકે ગુનો નોંધવામાં આવ્યો છે.ગાંધીનગરના કડજોદરા ગામના હનુમાનવાળા વાસમાં રહેતા અને હાલ નિવૃત્ત જીવન જીવતા 66 વર્ષીય બરમનભાઈ ગણેશભાઈ પટેલે નોંધાવેલી ફરિયાદ મુજબ,ગામની સીમમાં આવેલી સર્વે નંબર 534 વાળી 0-48-56 હેક્ટર જમીન તેમની પેઢી દર પેઢીથી ચાલી આવતી મિલકત છે.

ATSએ પકડેલો આતંકી બિલાલ વર્ષથી કઠવાડાની 'હોટલ દિવ્યા'માં રહેતો

અમદાવાદ | આતંકી સંગઠન જૈશ-એ-મહોમ્મદ સાથે સંકળાયેલા પાંચ આતંકીઓને ગુજરાત ATS (એન્ટી ટેરરિસ્ટ સ્કવોડ)એ 17 જુલાઈએ સિદ્ધપુર, વડગામ અને ભરૂચથી દબોચ્યા હતા. ગુજરાતમાંથી જ થોડા સમય પહેલા ઝડપાયેલા 8 આતંકીઓ સાથે આ તમામ આતંકીઓ સંકળાયેલા હોવાનો ખુલાસો થયો છે. આતંકીઓ ખતરનાક ઈરાદા ધરાવતા હોવાની વિગતો સામે આવ્યા બાદ ગુજરાત ATSએ વધુ તપાસ શરૂ કરી છે. જેમાં ઝડપાયેલા પાંચ આતંકીઓ પૈકીના એક બિલાલ શેરા છેલ્લા એક વર્ષથી કઠવાડાની એક હોટલમાં રોકાયો હતો.

હાઈકોર્ટે 8 મહિનાના ગર્ભપાતની મંજૂરી ન આપી; મોટી બહેનના બાળકને પોલિયો પીવડાવવા જતાં ઘટસ્ફોટ થયો

સગીરા સગા મોટા ભાઈના બાળકને જન્મ આપશે

અમદાવાદ | ગુજરાત હાઈકોર્ટે નવસારીની એક 17 વર્ષીય સગીરાના 34 અઠવાડિયાના (આશરે 8 મહિનાના) ગર્ભના ગર્ભપાત માટેની અરજી નામંજૂર કરી છે. સગીરા સાથે તેના જ સગા મોટા ભાઈએ દુષ્કર્મ આચર્યું હતું, જેના કારણે તે ગર્ભવતી બની હતી. આ તબક્કે ગર્ભપાત કરવાથી સગીરાના જીવને જોખમ હોવાના મેડિકલ રિપોર્ટના આધારે કોર્ટે કુદરતી પ્રસૂતિ સુધી ગર્ભાવસ્થા ચાલુ રાખવા આદેશ કર્યો છે. આ સાથે જ કોર્ટે બાળકના જન્મથી લઈને દત્તક આપવા સુધીની તમામ પ્રક્રિયા અને ખર્ચ અંગે રાજ્ય સરકારને નિર્દેશો આપ્યા છે.

આ ચકચારી ઘટનાનો ખુલાસો ત્યારે થયો જ્યારે સગીરા તેની મોટી બહેન સાથે તેના બાળકને પોલિયોના ટીપાં પીવડાવવા આંગણવાડીમાં ગઈ હતી. ત્યાં હાજર સ્વાસ્થ્ય કાર્યકર બહેને સગીરાને જોઈને તેણી ગર્ભવતી હોવાની શંકા વ્યક્ત કરી હતી. ત્યારબાદ પ્રેગ્નન્સી કીટથી ટેસ્ટ કરતા સગીરા ગર્ભવતી હોવાનું સામે આવ્યું હતું. બાદમાં સગીરાની મોટી બહેન તેણીને ડોક્ટર પાસે લઈ ગઈ હતી અને સોનોગ્રાફી કરતા તેને 7 મહિનાથી વધુનો ગર્ભ હોવાનું સામે આવ્યું હતું, જે સંદર્ભે ડોક્ટરે પોલીસને જાણ કરી હતી.

પોલીસ સગીરાના ઘરે ગઈ હતી, પરંતુ ત્યાં કોઈ હાજર નહોતું. ત્યારબાદ પોલીસ ફરિયાદી મોટી બહેનના ઘરે આવી હતી, પરંતુ સગીરાના માતા-પિતા હાજર નહીં હોવાથી અને સગીરાના બાળકના પિતા કોણ હોવાની જાણ નહીં હોવાથી પોતે જાતે આવીને ફરિયાદ નોંધાવી જશે તેમ પોલીસને જણાવ્યું હતું. ત્યારબાદ મોટી બહેન સગીરાને લઈને પોલીસ ફરિયાદ નોંધાવવા ગઈ હતી, જ્યાં સગીરાની પૂછપરછ દરમિયાન તેણે પોતાના સગા મોટા ભાઈએ જ આ દુષ્કૃત્ય આચર્યું હોવાનું જણાવતા મોટી બહેને બીલીમોરા પોલીસ મથકે BNS અને પોક્સો એક્ટ હેઠળ ગુનો નોંધાવ્યો હતો. પોલીસે આરોપી ભાઈની ધરપકડ કરી જેલમાં ધકેલી દીધો છે.

આ કેસમાં એડવોકેટ દીપમાલા દેસાઈ દ્વારા સગીરાના ગર્ભપાત માટે હાઈકોર્ટમાં દાદ માંગવામાં આવી હતી. કોર્ટના આદેશથી સુરત સિવિલ હોસ્પિટલની મેડિકલ ટીમે તપાસ કરી અહેવાલ આપ્યો હતો કે, ગર્ભ આશરે 34 અઠવાડિયાનો છે અને ભ્રૂણ સંપૂર્ણ જીવંત તેમજ 2 કિલોથી વધુ વજન ધરાવે છે. આ સમયે ગર્ભપાત કરવાથી પીડિતાના સ્વાસ્થ્ય અને ભવિષ્યની ગર્ભાવસ્થાની સુરક્ષા સામે ગંભીર તબીબી જોખમ ઊભું થઈ શકે તેમ હોવાથી ડૉક્ટરોએ ગર્ભપાત ન કરવાની અને કુદરતી પ્રસૂતિ સુધી ગર્ભાવસ્થા ચાલુ રાખવાની સલાહ આપી હતી, જેને કોર્ટે ગ્રાહ્ય રાખી છે.

મેડિકલ રિપોર્ટ અનુસાર હાઈકોર્ટે સગીરાના ગર્ભપાતની મંજૂરી આપી નથી. કોર્ટે હુકમ પસાર કરતા નિર્દેશ આપ્યા છે કે, મેડિકલ સુપ્રિટેન્ડેન્ટ સિવિલ હોસ્પિટલ સુરત પીડિતાની પ્રસૂતિ થાય ત્યાં સુધી તેના સ્વાસ્થ્યની યોગ્ય દેખરેખ રાખે. આ સાથે જ નવજાત બાળકના સારા વિકાસ અને સ્વાસ્થ્ય માટે જરૂરી નવજાત શિશુ સંભાળ સહિતની ખાસ સારવાર પૂરી પાડે. તબીબી નિષ્ણાતો દ્વારા સગીર પીડિતા અને નવજાત બાળકનું સમયાંતરે હેલ્થ ચેક-અપ કરવામાં આવે.

સગીર પીડિતાની ઈચ્છા અને નવજાત બાળકની શારીરિક સ્થિતિની ખાતરી કર્યા પછી, બાળ કલ્યાણ સમિતિની દેખરેખ હેઠળ બાળકનો કબજો સુરતની માન્યતા પ્રાપ્ત દત્તક સંસ્થાને સોંપવામાં આવે. રાજ્ય સરકાર પીડિતાની પ્રસૂતિનો તમામ તબીબી ખર્ચ, પીડિતા અને નવજાત બાળકની સારવાર અને પોષણનો ખર્ચ તેમજ પ્રસૂતિ પછીના 6 મહિના સુધીનો તમામ ખર્ચ ભોગવશે.

ડોક્ટરની જાણ બાદ પોલીસ પીડિતાના ઘરે પહોંચી

પોલીસ સગીરાના ઘરે ગઈ હતી, પરંતુ ત્યાં કોઈ હાજર નહોતું. ત્યારબાદ પોલીસ ફરિયાદી મોટી બહેનના ઘરે આવી હતી, પરંતુ સગીરાના માતા-પિતા હાજર નહીં હોવાથી અને સગીરાના બાળકના પિતા કોણ હોવાની જાણ નહીં હોવાથી પોતે જાતે આવીને ફરિયાદ નોંધાવી જશે તેમ પોલીસને જણાવ્યું હતું. ત્યારબાદ મોટી બહેન સગીરાને લઈને પોલીસ ફરિયાદ નોંધાવવા ગઈ હતી, જ્યાં સગીરાની પૂછપરછ દરમિયાન તેણે પોતાના સગા મોટા ભાઈએ જ આ દુષ્કૃત્ય આચર્યું હોવાનું જણાવતા મોટી બહેને બીલીમોરા પોલીસ મથકે BNS અને પોક્સો એક્ટ હેઠળ ગુનો નોંધાવ્યો હતો. પોલીસે આરોપી ભાઈની ધરપકડ કરી જેલમાં ધકેલી દીધો છે.

જન્મ બાદ બાળકને દત્તક સંસ્થાને સોંપવામાં આવશે

સગીર પીડિતાની ઈચ્છા અને નવજાત બાળકની શારીરિક સ્થિતિની ખાતરી કર્યા પછી, બાળ કલ્યાણ સમિતિની દેખરેખ હેઠળ બાળકનો કબજો સુરતની માન્યતા પ્રાપ્ત દત્તક સંસ્થાને સોંપવામાં આવે. રાજ્ય સરકાર પીડિતાની પ્રસૂતિનો તમામ તબીબી ખર્ચ, પીડિતા અને નવજાત બાળકની સારવાર અને પોષણનો ખર્ચ તેમજ પ્રસૂતિ પછીના 6 મહિના સુધીનો તમામ ખર્ચ ભોગવશે. જિલ્લા કાનૂની સેવા સત્તા મંડળને પીડિત વળતર યોજના હેઠળ યોગ્ય પ્રક્રિયા પૂર્ણ કરી સગીર પીડિતાને બને તેટલી વહેલી તકે વચગાળાનું વળતર ચૂકવવા પગલાં લેવાનો આદેશ કરાયો છે. જિલ્લા કાનૂની સેવા સત્તા મંડળના સેક્રેટરીને આદેશ આપવામાં આવ્યો છે કે, તેઓ પીડિતાની પ્રસૂતિ થાય અને બાળકને સુરતની દત્તક સંસ્થાને સોંપવામાં ન આવે ત્યાં સુધી આ તમામ નિર્દેશોના પાલન પર સીધી દેખરેખ રાખે.

દરિયાકાંઠાનાં સિંહોનો મુખ્ય શિકાર નિલગાય અને ભૂંડ: સિંહો પાલતુ પશુઓનો જ શિકાર કરી નભે છે તે માન્યતાને નવા અભ્યાસે ખોટી પાડી

અમદાવાદ | પ્રધાનમંત્રી શ્રી નરેન્દ્ર મોદીના નેતૃત્વમાં, સરકારે વિશ્વમાં એશિયાટિક સિંહોના એકમાત્ર આખરી આશ્રયસ્થાન એવા ગીરમાં સિંહોના લાંબા ગાળાના સંરક્ષણ માટે 'પ્રોજેક્ટ લાયન' (Project Lion) શરૂ કર્યો છે.

મુખ્યમંત્રી શ્રી ભૂપેન્દ્ર પટેલના માર્ગદર્શનમાં ગુજરાત સરકારે રાજ્યમાં વન્યજીવ સંરક્ષણ માટે સતત સમર્પિત પ્રયાસો કર્યા છે અને તેના હકારાત્મક પરિણામો મળી રહ્યાં છે. 'આ સંશોધન અભ્યાસ દર્શાવે છે કે ગીર જંગલની બહાર રહેતા સિંહો નીલગાય અને જંગલી ભૂંડનો શિકાર કરીને અહીંનાં ખેડૂતોને ફાયદો કરાવે છે. નિલગાય અને ભૂંડોની વસ્તી પર કુદરતી રીતે નિયંત્રણ રાખીને સિંહો ખેતીનાં પાકનું નુકશાન ઘટાડે છે અને ખેડૂતોને મદદરૂપ થાય છે,'' શ્રી અર્જુન મોઢવાડિયા, વન અને પર્યાવરણ મંત્રી, ગુજરાત. જો તમે કોઈને પણ પૂછો કે સિંહો ગીર વન્યજીવ અભયારણ્યની બહાર નીકળીને દરિયાકાંઠાના વિસ્તારોમાં કેમ મુક્તપણે ફરી રહ્યા છે, તો સૌથી સામાન્ય જવાબ એ જ મળશે કે, જંગલની બહાર પાલતુ પશુઓ પુષ્કળ હોય છે એટલા માટે સિંહો ત્યાં જાય છે અને આ પાલતુ પશુઓનો શિકાર કરી જીવે છે. જો કે, તાજેતરમાં હાથ ધરવામાં આવેલા એક અભ્યાસમાં આ માન્યતા ખોટી ઠરી છે. આ અભ્યાસમાં ખુલાસો થયો છે કે, ગુજરાતનાં દરિયાકાંઠે રહેતા એશિયાટિક સિંહો પાલતુ પશુઓ કરતાં વન્ય જીવોના શિકાર પર વધુ નિર્ભર છે. આ તારણો એ વ્યાપક માન્યતાને ખોટી સાબિત કરે છે કે, ગીર જંગલોની બહાર રહેતા સિંહો તેમના અસ્તિત્વ માટે મુખ્યત્વે પાલતુ પશુઓ પર આધાર રાખે છે. વર્ષ 2025માં યોજાયેલી ૧૯મી સિંહ વસ્તી ગણતરી મુજબ, ગુજરાતમાં અત્યારે 891 એશિયાટિક સિંહો છે. આ સંખ્યા ગુજરાતની વન્યજીવ સંરક્ષણની નીતિને સફળ સાબિત કરે છે. આંતરરાષ્ટ્રીય પીઅર-રિવ્યુડ જર્નલ કન્ઝર્વેશન માં પ્રકાશિત થયેલા સંશોધનમાં જાણવા મળ્યું છે કે, દરિયાકાંઠાના સિંહો દ્વારા કરવામાં આવતા કુલ શિકાર (બાયોમાસ)માંથી લગભગ 70 ટકા હિસ્સો વન્યજીવોમાંથી આવે છે, જે ગીર સંરક્ષિત વિસ્તારની બહાર પણ સિંહોના વિસ્તરી રહેલા વસવાટની શ્રેષ્ઠ ઈકોલોજીકલ તંદુરસ્તી દર્શાવે છે. જૂનાગઢ વન વર્તુળનાં વન સંરક્ષક અને આ અભ્યાસના સહ-લેખક મોહન રામે જણાવ્યું કે, 'અમારા અભ્યાસમાં માર્ચ અને એપ્રિલ 2024 દરમિયાન જૂનાગઢ, ગીર સોમનાથ, અમરેલી, ભાવનગર અને પોરબંદરના દરિયાકાંઠાના જિલ્લાઓમાંથી એકત્રિત કરાયેલા સિંહોના મળનાં 160 નમૂનાઓ (scat samples) નું વિશ્લેષણ કરવામાં આવ્યું હતું. આ અભ્યાસમાં જાણવા મળ્યું કે, સિંહોના ખોરાકમાં 64 ટકા હિસ્સો વન્યજીવો જેવા કે નીલગાય, જંગલી ભૂંડોનો હતો, જ્યારે 31 ટકા હિસ્સો પાલતુ પશુઓનો હતો,' મોહન રામે વધુમાં ઉમેર્યું કે, 'તમામ શિકારી પ્રજાતિઓમાં, નીલગાય સિંહોના ખોરાકનો મુખ્ય સ્ત્રોત છે, જે કુલ વપરાશમાં લેવાયેલા બાયોમાસનાં અડધાથી વધુ (૫૧%) હિસ્સો ધરાવે છે. જંગલી ભૂંડ બીજા ક્રમનો સૌથી મહત્વનો વન્ય શિકાર હતો, જ્યારે પાલતુ પશુઓમાં ગાય અને ભેંસ હતા.' 'ડાયેટરી પેટર્ન ઓફ એશિયાટિક લાયન્સ ઈન ધ કોસ્ટલ ઈકોસિસ્ટમ ઓફ સૌરાષ્ટ્ર, ગુજરાત, ઈન્ડિયા' શીર્ષક ધરાવતો આ અભ્યાસ મોહન રામ, આરાધના સાહુ, નિત્યાનંદ શ્રીવાસ્તવ, કૃતજ્ઞા વદર, રોહિત ચૌધરી અને લહર ઝાલા દ્વારા તૈયાર કરવામાં આવ્યો છે અને તે કન્ઝર્વેશન જર્નલમાં પ્રકાશિત થયો છે.

સાણંદ પોલીસ મથકમાં આરોપીને તાલિબાની સજા

છેડતીના કેસમાં ધરપકડ કરી ઝાડ સાથે બાંધી ઢોરમાર માર્યો

અમદાવાદ | અમદાવાદ જિલ્લાના સાણંદ પોલીસ સ્ટેશનમાં કાયદા રક્ષકો દ્વારા જ કાયદો હાથમાં લઈને આરોપીઓને તાલિબાની સજા આપવામાં આવી હોવાની ચોંકાવનારી ઘટના સામે આવી છે. પોલીસે છેડતીના ગુનામાં પકડેલા બે આરોપીને પોલીસ સ્ટેશનના કમ્પાઉન્ડમાં જ ઝાડ સાથે બાંધીને બેરહેમપણે મારમાર્યો હતો. આરોપીઓને બાંધી રાખ્યા હોવાનો ફોટો સોશિયલ મીડિયા પર વાઈરલ થતાં ચકચાર મચી ગઈ છે. આ મામલે સાણંદ પોલીસ સ્ટેશનના પીઆઈએ ભાસ્કર સાથેની વાતચીતમાં વિવાદાસ્પદ નિવેદન આપતા જણાવ્યું હતું કે, આરોપીઓને 'પનીશમેન્ટ' આપી છે.

ઉલ્લેખનીય છે કે, સુપ્રિમ કોર્ટના આદેશ સાથે હાલમાં રાજ્યના DGPએ પણ પરિપત્ર કરી આરોપીઓના સરઘસ કાઢવા, માર મારવા પર સ્પષ્ટ પ્રતિબંધ મુક્યો છે, છતાં અધિકારીએ આ આદેશને ઘોળીને પી રહ્યાં છે.

બનાવની વિગતો મુજબ, સાણંદ વિસ્તારમાં રહેતી એક યુવતી તેના ફ્રિયાન્સ (મંગેતર) સાથે પાણીપુરી ખાવા ગઈ હતી, ત્યારે બે યુવકે તેની છેડતી કરીને હાથ પકડી લીધો હતો. આ આરોપીઓ સતત યુવતીનો પીછો કરીને તેને દબાણ કરી હેરાન-પરેશાન કરતા હતા. યુવતીની ફરિયાદના આધારે સાણંદ પોલીસે બંને આરોપીની ધરપકડ કરી હતી. સાણંદ પોલીસ સ્ટેશનના પીઆઈ બી.ટી. ગોહિલે જણાવ્યું હતું કે, આરોપીઓની પજવણીના કારણે યુવતી આપઘાત કરવા સુધી મજબૂર થઈ ગઈ હતી. ધરપકડ કર્યા બાદ પોલીસે બંને આરોપીઓને કાયદાકીય પ્રક્રિયાના બદલે પોલીસ સ્ટેશનની અંદર જ આવેલા એક ઝાડ સાથે બાંધી દીધા હતા અને લાકડીઓ વડે ઢોરમાર માર્યો હતો. આ ગેરકાયદેસર કૃત્ય દરમિયાન પીઆઈ પોતે પણ સાદા કપડામાં ત્યાં હાજર હતા.

પોલીસ સ્ટેશનમાં ચાલી રહેલા આ આતંકનો જ્યારે એક વ્યક્તિ પોતાના મોબાઈલ કેમેરામાં વીડિયો ઉતારી રહ્યો હતો, ત્યારે પોલીસે તેનો મોબાઈલ ફોન પણ આંચકી લીધો હતો. સાણંદ પોલીસ સ્ટેશનના પીઆઈ બી.ટી. ગોહિલે જાહેરમાં સ્વીકાર્યું હતું કે છેડતીના મામલે આરોપીઓને આ પ્રકારની પનીશમેન્ટ આપવામાં આવી છે. જોકે, ન્યાયિક પ્રક્રિયા અને કોર્ટની મંજૂરી વિના પોલીસ સ્ટેશનની અંદર જ આરોપીઓને ઝાડ સાથે બાંધીને માર મારવાની આ અમાનવીય ઘટનાએ પોલીસ પ્રશાસનની કાયદો અને વ્યવસ્થા જાળવવાની પદ્ધતિ સામે ગંભીર સવાલો ઊભા કર્યા છે.

સાદા કપડામાં હાજર PIએ કહ્યું-'પનીશમેન્ટ' આપી

માધવપુરામાં EWS આવાસ યોજનાના મકાનોમાં AMCનું ચેકિંગ

અમદાવાદ | અમદાવાદ મ્યુનિસિપલ કોર્પોરેશને માધવપુરા વિસ્તારમાં આવેલી ઈડબલ્યુએસ આવાસ યોજનામાં ગેરકાયદે કબજો કરનારાઓ સામે કાર્યવાહી હાથ ધરી છે. કોર્પોરેશનના મધ્ય ઝોનમાં એસ્ટેટ ટીડીઓ તરીકે ફરજ બજાવતા પ્રફુલ પટેલે માધવપુરા પોલીસ સ્ટેશનમાં મોહન દાતણીયા અને આમીન મીયાણા સહિત અન્ય લોકો વિરુદ્ધ સરકારી મિલકતમાં ગેરકાયદે ઘૂસણખોરીની ફરિયાદ નોંધાવી છે.

પોલીસ ફરિયાદ મુજબ, જ્યુપીટર મિલ કમ્પાઉન્ડમાં આવેલી ઈડબલ્યુએસ આવાસ યોજનાના કેટલાક ખાલી મકાનોમાં લોકો ગેરકાયદે રહેતા હોવાની માહિતી મળતા કોર્પોરેશનની ટીમ પોલીસ સાથે સ્થળ પર પહોંચી હતી. તપાસ દરમિયાન અનેક લોકો સરકારી મકાનોમાં ગેરકાયદે રહેતા હોવાનું સામે આવ્યું હતું. ત્યારબાદ કોર્પોરેશને દબાણ દૂર કરાવી મકાનો તાત્કાલિક ખાલી કરાવ્યા હતા.

મુખ્યમંત્રીશ્રી પહોંચ્યા ગાંધીનગરના મહુન્દ્રાના પ્રગતિશીલ ખેડૂતના પ્રાકૃતિક ખેતી ફાર્મમાં...

અમદાવાદ | વડાપ્રધાન શ્રી નરેન્દ્રભાઈ મોદીએ આપેલા બેક ટુ બેઝિકના વિચારને ગ્રામીણ ખેડૂતો સુધી વ્યાપક પણે પહોંચાડવાનો નવતર અભિગમ મુખ્યમંત્રી શ્રી ભૂપેન્દ્ર પટેલે પ્રાકૃતિક કૃષિ ફાર્મની પ્રત્યક્ષ મૂલાકાતથી અપનાવ્યો છે. આ સંદર્ભમાં મુખ્યમંત્રીશ્રીએ ગાંધીનગર તાલુકાના મહુન્દ્રા ગામના પ્રાકૃતિક ખેતી કરતા પ્રગતિશીલ યુવા ખેડૂત અલ્પેશ પટેલના મોડેલ ફાર્મની જાત મૂલાકાત લીધી હતી. તેમણે ગૌશાળામાં ગાયોના રખરખાવ અને ગાય આધારિત પ્રાકૃતિક ખેતીની માહિતી મેળવવામાં પણ ઊંડો રસ દાખવ્યો હતો. મુખ્યમંત્રી શ્રી ભૂપેન્દ્ર પટેલે આ પ્રાકૃતિક ફાર્મની મૂલાકાત લઈને મહુન્દ્રાના ગ્રામજનો સાથે ખાટલે બેસીને અદના ગ્રામજન જેમ પ્રેરણાદાયી સહજ સંવાદ કર્યો હતો. મુખ્યમંત્રીશ્રીએ જણાવ્યું કે, આપણી ભવિષ્યની પેઢીને બચાવવા માટે પ્રાકૃતિક ખેતી જ સાચો વિકલ્પ છે. તેમણે સ્પષ્ટ કર્યું કે, રાસાયણિક ખાતરોના અતિશય ઉપયોગથી થતા ગંભીર રોગો સામે માનવ સ્વાસ્થ્યને બચાવવાનો અને માનવજાત તથા જમીનનું સ્વાસ્થ્ય સુધારવાનો આ સેવા યજ્ઞ છે.

જમીનના ઘટતા જતા સ્વાસ્થ્ય અંગે ચિંતા વ્યક્ત કરતા મુખ્યમંત્રીશ્રીએ ઉમેર્યું કે, આજે જમીનમાં કાર્બનનું પ્રમાણ ચિંતાજનક રીતે ઘટી ગયું છે. જમીન અને માનવ શરીર બંનેનું સ્વાસ્થ્ય સુધરે તે માટે પ્રાકૃતિક ખેતી જ એકમાત્ર મજબૂત વિકલ્પ છે. તેમણે દરેક નાગરિકને કુદરતી સંસાધનોના સંરક્ષણની જવાબદારી ઉપાડવા અનુરોધ કર્યો હતો.

પાણીની અછત અને અનિયમિત વરસાદની સમસ્યાના કાયમી ઉકેલ માટે વડાપ્રધાન શ્રી નરેન્દ્રભાઈ મોદીની પ્રેરણાથી દેશભરમાં ચાલી રહેલા 'અમૃત સરોવર' અને 'ખેત તલાવડી'ના અભિયાનનો ઉલ્લેખ કરતા તેમણે જણાવ્યું કે, સુજલામ સુફલામ જેવી યોજનાઓ અંતર્ગત અગાઉ તળાવો ભરવાની જે મર્યાદા ૩ કિલોમીટરની હતી, તે સરકારે વધારીને હવે ૭ કિલોમીટર કરી દીધી છે.

વડાપ્રધાનશ્રીએ શુક્રવારે જ શરૂ કરાવેલી હાઈડ્રોજન ટ્રેનનો ઉલ્લેખ કરતાં મુખ્યમંત્રીશ્રીએ કહ્યું કે, આજે સમગ્ર વિશ્વ ગ્રીન એનર્જી તરફ આગળ વધી રહ્યું છે ત્યારે ભારત આ ક્ષેત્રમાં ક્યાંય પાછું પડે તેમ નથી. મુખ્યમંત્રીશ્રીએ રોજબરોજની જીવનશૈલીમાં પણ પર્યાવરણ પૂરક બદલાવ લાવવા અપીલ કરી હતી. શાકભાજી કે અન્ય ચીજવસ્તુઓના વેચાણમાં પ્લાસ્ટિકની કોથળીઓના સ્થાને કાગળની થેલીઓનો ઉપયોગ કરવા પર તેમણે ભાર મૂક્યો હતો. તેમણે ઉમેર્યું કે, રાજ્ય સરકાર ઉદ્યોગ અને પર્યાવરણ બંનેનો સમાન ખ્યાલ રાખીને સંતુલિત વિકાસ માટે પ્રતિબદ્ધ છે.

આ સંવાદ કાર્યક્રમ દરમિયાન પ્રાકૃતિક ખેતી કરતા પ્રગતિશીલ ખેડૂતોએ પોતાના જાત-અનુભવો રજૂ કરીને અન્ય ખેડૂતોને પણ રસાયણમુક્ત પ્રાકૃતિક ખેતી તરફ વળવા પ્રેરણા આપી હતી, તેમજ કૃષિ વૈજ્ઞાનિકો અને સરકારી અધિકારીઓ તરફથી મળતા સતત માર્ગદર્શનને બિરદાવ્યું હતું.

મુખ્યમંત્રીશ્રીએ શિવપુરા કંપા ખાતે પ્રગતિશીલ ખેડૂત શ્રી શાંતિલાલભાઈ પટેલના મોડલ ફાર્મની મુલાકાત પણ લીધી હતી. આ પ્રસંગે કૃષિ વિભાગના અગ્ર સચિવ શ્રી આર સી મીણા, ઈન્ચાર્જ કલેક્ટર શ્રી જે.એસ. પ્રજાપતિ, જિલ્લા વિકાસ અધિકારી શ્રી હસરત જાસ્મિન, જિલ્લા ખેતીવાડી અધિકારીશ્રી શશિકાંત પટેલ, જિલ્લા બાગાયત અધિકારીશ્રી હેતલબેન અને આત્માના પ્રોજેક્ટ ડાયરેક્ટર શ્રી વરમોરા તથા સ્થાનિક અગ્રણીઓ તથા બહોળી સંખ્યામાં ખેડૂતો-ગ્રામજનો ઉપસ્થિત રહ્યા હતા.

દેશમાં રોકાણ માટે સૌથી વિશ્વસનીય સ્થળ બન્યું ગુજરાત, નીતિ આયોગના 'ઈન્વેસ્ટમેન્ટ ફ્રેન્ડલીનેસ ઈન્ડેક્સ 2026'માં નંબર-1

અમદાવાદ | વડાપ્રધાન શ્રી નરેન્દ્ર મોદીના 'વિકસિત ભારત @2047'ના વિઝનને સાકાર કરવાની દિશામાં ગુજરાતે રોકાણ અને ઔદ્યોગિક વિકાસના ક્ષેત્રે વધુ એક મહત્વપૂર્ણ સિદ્ધિ હાંસલ કરી છે. નીતિ આયોગ દ્વારા જાહેર કરાયેલા દેશના પ્રથમ 'ઈન્વેસ્ટમેન્ટ ફ્રેન્ડલીનેસ ઈન્ડેક્સ 2026'માં ગુજરાતે 56.6ના સર્વોચ્ચ સ્કોર સાથે મોટા રાજ્યોની શ્રેણીમાં પ્રથમ સ્થાન મેળવ્યું છે. 17 અગ્રણી રાજ્યોના મૂલ્યાંકનમાં ગુજરાતે મહારાષ્ટ્ર (53.7) અને તમિલનાડુ (53.3)ને પાછળ રાખીને દેશના સૌથી 'ઈન્વેસ્ટમેન્ટ-ફ્રેન્ડલી' રાજ્ય તરીકે પોતાનું સ્થાન વધુ મજબૂત બનાવ્યું છે.

આ રેન્કિંગના માધ્યમથી મુખ્યમંત્રી શ્રી ભૂપેન્દ્ર પટેલના નેતૃત્વમાં રાજ્ય સરકારની ઉદ્યોગલક્ષી નીતિઓ, કાર્યક્ષમ વહીવટી વ્યવસ્થા અને રોકાણને પ્રોત્સાહન આપતા સુધારાઓને રાષ્ટ્રીય સ્તરે માન્યતા મળી છે. નીતિ આયોગનો આ સૂચકાંક 84 સૂચકાંકો અને 8 મુખ્ય સ્તંભોના આધારે રાજ્યોનું મૂલ્યાંકન કરે છે.

iNDEXTbની સિંગલ-વિન્ડો વ્યવસ્થા, સરળ NOC અને શ્રમ અનુકૂળ વાતાવરણથી ગુજરાત રોકાણકારો માટે બન્યું સૌથી વિશ્વસનીય સ્થળ રિપોર્ટમાં જણાવવામાં આવ્યું છે કે ગુજરાતની નીતિગત સ્થિરતા અને રોકાણકારો માટે વ્યવસાયને અનુકૂળ વાતાવરણ એ રાજ્યની મુખ્ય વિશેષતાઓ છે. રાજ્યનું iNDEXTb (ઈન્ડસ્ટ્રિઅલ એક્સટેન્શન બ્યૂરો) રોકાણકારોને સિંગલ-વિન્ડો ક્લિયરન્સ સાથે એન્ડ-ટુ-એન્ડ સહાય પૂરી પાડે છે, જેના પરિણામે રોકાણની પ્રક્રિયા વધુ ઝડપી, પારદર્શક અને સરળ બની છે. ઉપરાંત, ઉદ્યોગો માટે NOC (નો ઓબ્જેક્શન પ્રમાણપત્ર) સમયસર અને વાજબી ખર્ચે મળી રહે તે માટે સુવ્યવસ્થિત અને પારદર્શક પ્રક્રિયા અમલમાં છે, જે 'ઈઝ ઑફ ડૂઈંગ બિઝનેસ'ને પ્રોત્સાહન આપે છે.

એટલું જ નહીં, સરકાર દ્વારા આવશ્યક સેવાઓમાં હડતાલ પરના પ્રતિબંધને કારણે રાજ્યમાં 'લેબર ડિસરપ્શન' (શ્રમ વિક્ષેપ)ની સ્થિતિ નહિવત્ છે. પરિણામે રાજ્યમાં ઉદ્યોગો માટે સુરક્ષિત અને સ્થિર શ્રમ વાતાવરણ ઉપલબ્ધ બન્યું છે. વિશ્વસ્તરીય ઔદ્યોગિક ઈન્ફ્રાસ્ટ્રક્ચર, પ્લગ-એન્ડ-પ્લે ઈકોસિસ્ટમ અને 'વાઈબ્રન્ટ ગુજરાત'થી રોકાણકારોનો વધ્યો વિશ્વાસ રિપોર્ટ અનુસાર, ગુજરાતનું મજબૂત ઔદ્યોગિક ઈન્ફ્રાસ્ટ્રક્ચર રોકાણકારોને આકર્ષવામાં મહત્વનો ભાગ ભજવે છે. ધોલેરા SIR, GIFT City, સાણંદ, દહેજ, ઝઘડિયા અને સાયખા જેવા આધુનિક ઔદ્યોગિક ક્લસ્ટર્સ રોકાણકારોને વિશ્વસ્તરીય પ્લગ-એન્ડ-પ્લે સુવિધાઓ પૂરી પાડી રહ્યા છે, જેના પરિણામે ઉદ્યોગોની સ્થાપના અને સંચાલન વધુ ઝડપી તથા સરળ બન્યાં છે. આ જ મજબૂત ઈકોસિસ્ટમના બળે રાજ્યની દ્વિવાર્ષિક 'વાઈબ્રન્ટ ગુજરાત સમિટ' સ્થાનિક અને આંતરરાષ્ટ્રીય રોકાણકારોને આકર્ષવામાં અત્યંત સફળ રહી છે. લોજિસ્ટિક્સ અને કનેક્ટિવિટીના ક્ષેત્રમાં પણ ગુજરાતે ઉત્કૃષ્ટ પ્રદર્શન કર્યું છે.

વ્યક્તિના મૃત્યુ બાદ પાવર ઓફ એટર્ની આપોઆપ રદ્દ થાય : પછી મિલકત પોતાના જ પુત્ર-પુત્રવધૂના નામે કરી

અમદાવાદ | ગુજરાત હાઈકોર્ટમાં લંડનમાં રહેતા એક અરજદારે અરજી કરી હતી. જે મુજબ તેમણે અને તેમના સ્વર્ગસ્થ પત્નીએ વડોદરાના સયાજીગંજ વિસ્તારમાં એક પ્રોપર્ટી ખરીદી હતી. તેમણે ભારતમાં વહીવટ કરવા માટે પ્રતિવાદી એક ઓળખીતા વ્યક્તિને જનરલ પાવર ઓફ એટર્ની આપી હતી.

વર્ષ 2010માં અરજદારના પત્નીનું લંડનમાં અવસાન થયું હતું. ત્યારબાદ, વર્ષ 2011માં આ પાવર ઓફ એટર્ની હોલ્ડરે તે પ્રોપર્ટી પોતાના પુત્ર અને પુત્રવધૂના નામે રજિસ્ટર્ડ ગિફ્ટ ડીડ દ્વારા ટ્રાન્સફર કરી દીધી હતી. અરજદારે આ ગિફ્ટ ડીડ રદ કરવા વડોદરાની સિવિલ કોર્ટમાં દાવો કર્યો હતો, પરંતુ સિવિલ કોર્ટે વર્ષ 2019ના રોજ આ દાવો ફગાવી દીધો હતો. આ આદેશ વિરુદ્ધ અરજદારે હાઈકોર્ટમાં અપીલ દાખલ કરી હતી.

મુખ્ય વ્યક્તિના અવસાન સાથે કાયદાકીય રીતે પાવર ઓફ એટર્નીનો અંત આવી જાય અરજદાર વતી રજૂઆત કરવામાં આવી હતી કે પત્ની કે જે મુખ્ય વ્યક્તિ હતા તેઓના અવસાન સાથે જ કાયદાકીય રીતે પાવર ઓફ એટર્નીનો અંત આવી જાય છે. વળી પાવર ઓફ એટર્નીના દસ્તાવેજમાં મિલકત ગિફ્ટ આપવાની કોઈ સત્તા આપવામાં આવી નહોતી, તેથી આ વ્યવહાર ગેરકાનૂની છે.

પાવર ઓફ એટર્ની હોલ્ડર વતી રજૂઆત કરાઈ હતી કે અરજદાર સાથેના નાણાકીય વ્યવહારો અને લોનની પતાવટના ભાગરૂપે વાદીની સૂચનાથી જ આ ગિફ્ટ ડીડ કરવામાં આવ્યું હતું અને તેમને અરજદારની પત્નીના મૃત